京城日報
（本紙朝夕刊十二頁）

文學博士　宇野哲人編纂

# 明解漢和辭典

裝幀總クロース製　紙數約九二〇頁　◆　定價二、〇〇　內地送料一六

時甦り陽春ま[illegible]出づ！
三省堂の明解漢和辭典出現！

曾つて弊堂に於て發行の漢和大辭典は發賣當時空前の出版物として學界より熱狂的賞讃を博し且つ諸方面から毎年夥き御採用を蒙りましたことは弊堂の最も光榮とする所でありました。
其後弊堂は別に現代の要求に適應せる小型漢和辭典の刊行を思ひ立ち
學界の權威者
文學博士　宇野哲人氏に依囑し、これが編纂に着手いたしました。
爾來數星霜の間幾多の苦心と研鑽を重ね、不斷の努力を續けました結果漸く此程之が完成を告げ、
陽春四月愈々發賣の運びになりました。

最新刊

本書の內容については茲に敍說を要しませんが法律に模範六法全書、英語にコンサイス辭典ある如く、語彙豐富な携帶に便利な、索引の容易な理想的漢和辭典の出現は一般漢學研究者はもとより學生、實務家の間に久しく期待されゐたのでしたがよく夫等の條件を具備した理想的の辭典を實に本書に於て初めて求め得た事を祝福しなければなりません。

特色

(一)常用ノ漢字五千餘ヲ收メ、更ニ檢字索引ヲ附シテ檢出ヲ容易ナラシメタルコト
(二)巧妙ナル編纂法ニ依リ語數約七千（熟語數約三萬）普通ニ使用セラルル熟語ヲ網羅シタルコト
(三)各語ニ精確ナル定義ヲ與ヘ且ツ語ニ字ニ附シ、時文ノ使用セラルル熟語ヲ多數採入レタルコト
(四)字體ノ鮮明、組版體裁ノ優良等本書ノ特徴ヲ發揮シタルコト
(五)紙ハ本書ノ爲メ特ニ調製シ日的トシ定價ノ低廉ナルコト

圖

東京市麹町區大手町
株式會社　三省堂
振替東京三一五五五

樂浪文化を誇るとして新案せる珍菓
平壤土產
樂浪萬壽　樂浪落雁　樂浪煎餅
下江黃金堂
平壤（電話三〇三番）

種　苗

各種山林用種子、苗木、果樹、庭園用樹木花卉、公園、路傍用樹木一式　廉價販賣
植栽期が近づきました新築記念に充分勉強御用に應じます多少に不拘是非共弊園へ御下命を願ひます
營業目錄は御一報次第送呈可仕候
釜山府寶水町二丁目
神高方翠園
電話一八六七番　振替京城五一一七番

火災、海上、運送保險

# 東京火災保險株式會社

資本金壹千萬圓
諸積立金八百四拾貳萬圓
取締役社長　安田善五郎
本店　東京市麹町區永樂町二丁目
京城支店　京城府南大門通三丁目
代理店　釜山、大邱、大田、清州、公州、全州、群山、光州、木浦、仁川、平壤、鎭南浦、新義州、元山、城津、淸津、羅南、會寧、其他全鮮主要地壹百有餘ケ所

豫習・復習になくてならぬ
知らず識らずに受驗準備が出來る

東京・大阪　參考圖書出版社發行

讀本の參考
算術の參考
地理の參考
國史の參考
理科の參考

▲小學生の皆さんに申上ます!!

小學校の參考書は澤山ございます、併し其うちで參考圖書出版社から發行している本が一番新しく生れた本で內容が非常にすぐれて居ります、先生もこれはよい本だ!!日本一の本だ!!とほめて居られます、皆さん一刻も早くお買ひ下さいそうすればキット優等生になれます

▲どの學科も尋常五年から高等二年まで全部揃ひました
▲理科は尋常四年用も出來ました
▲尋常科はどれも實價四十七錢でございます▲高等科はどれでも實價五十二錢でございます

朝鮮特約店
京城府本町　大阪屋號
京城府本町　日韓書房
平壤府大和町　脇阪文鮮堂
平壤府大和町　中村書店
大邱府元町　玉村書店
釜山府大倉町　吉田博文堂
販賣所　各書店

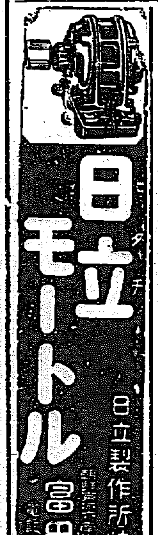


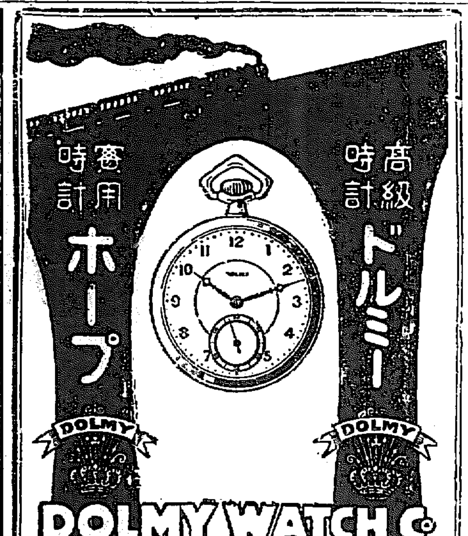


時間節約!!
今迄は日がな一杯懸かつた仕事もライトに依つて一瀉千里半日で完了

ライトインキ

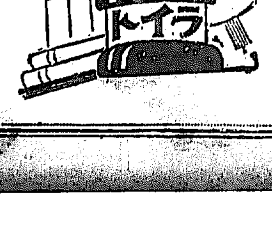


宮內省御用達
チャムピオンインキ本舗
篠崎インキ製造株式會社
東京・大阪・京城

學習院各高師府縣師範教官御執筆家庭教育輔導會編輯

尋常小學　一年の友
尋常小學　二年の友

五月號出來

『こども雜誌の理想は貴誌によりてはじめて實現されたり』とは本誌のうくる全國的讃美の聲なり。

表紙　仲ヨク學校へ（寫眞彩色版）
裏表紙　鬼サンコチラ（寫眞彩色版）
彩色版　カハズノハホクラ（附錄童謠）　ワラ　江ノ島　チユリツプ　旭（便（四頁大）　ソガキヤウダイ　日本海海戰　繪手本　オトモダチ

考物　一等（二名）時計　二等（五名）ランドセル　三等（十五名）本　四等（五十名）學用品

表紙　たのしく學校へ（寫眞彩色版）
裏表紙　かくれんぼう（同）
彩色版　きいろいかなりや（附錄童謠）　大宮宇都宮間　かにの日　春の海（四頁大）　なつたふくろふ　坂田の金時　夜の番人に　繪手本　おともだち

◎爲になり、面白く美しい本誌は子供の良友中の良友!!

繪の雜誌　子供界

『きれいだ』『おもしろいな』と見てゐる間に爲になる子供界。でんしやのゑ、むしやゑ、漫畫でいっぱいなのは子供界

◇一年の友　二年の友　一冊五十錢
◇子供界
宏文社

資本金五百萬圓

# 日本共立火災保險株式會社

一、當會社は確實を本旨とし御便利に業務御取扱可仕候
一、當會社は損失を公平且つ迅速に支拂可申候
一、電話又は御一報次第社員參上可仕候

本社　東京市京橋區南紺屋町二六
京城出張所　京城府本町三丁目三九番地
取締役會長
取締役社長　原　錦吾
出張所長　三鍋才次郎　電話本局一五六六番
鮮內代理店所在地　京城、平壤、仁川、釜山、大邱、大田、鳥致院、木浦、光州、群山、全州、裡里、江景、淸津、羅南、鎭南浦、會寧、元山、咸興、城津、新義州、開城、沙里院、海州、麗水、統營、忠州

# 嚴かに行はれた 坧殿下の御一年祭
## 曇り勝ちなる空もやうに 昌德宮内は一入しめやか 哀號の聲高く聞ゆ

四月十四日、李王坧殿下薨じ給ひて既に一年の歳月は流れた、昨日御一年祭は嚴そかに行はれたのである、此の日朝來の春雨は午後に入つて漸くやみ、曇り勝ちなる空はさらでだに哀愁に滿ちた昌德宮に一層の重々しさを加へ、祭官女官の行き來もたゞ刻の近づくのを思はしめる、かくて時は午後七時いよ〳〵莊嚴なる御一年祭は靜かなるうちにも嚴かに行はせられた

## 喪服に杖を召されて 垠殿下しづく御參入
### 先づ練主祗迎の御儀に入らる

**練主祗迎の儀**

練主祗迎の儀である午後七時王殿下には喪服に杖を召されて李學侍司長の御前導により大造殿から宣政門外の道路東側に設らへた幄舍に入り給へば仁政殿に置かれてあつた魂輿は赤青とり〴〵に飾上げられ二十余の輿丁の手により靜々とこゝを通過し、王殿下は輸射の禮を行はせられるうち魂殿に設らへた魂殿に奉安され、王殿下は殿に入せらる、時に午後八時

**練主奉安の儀**

さすがに日足永い春の日も夜の帳にとざる、やがて用意された四基の篝火は宣政門前に赤々と燃やされ宣政門は四方に開かれたいよ〳〵練主奉安の儀を行はせられたのである、王殿下には魂殿の西階に東向に設けられた幄の内に入御される、ついで李堈公殿下御參進、王殿下には侍禮の御前導により御參進、俯伏哭、四拜の禮を行はせられ李堈公殿下以下諸員これにならひ、王殿下東に向つて卓前に進ませられ題主の儀を行はせ給ひ、

**練祭の儀**

かくて用意整ひ練祭の儀を行はせらる、諸員參列した時、王殿下、李堈公殿下には御神服其杖の御姿にて御參進、御神位の下に俯伏哭遊ばされ隣神の式を行はせらるこの時通常禮服に身めた勅使松寺式部局長、閑院宮御使李學務局長十二宮家御代拜池田祕書課長、閑本宮

主を御靈位に奉安し王位に復され王殿に御入りになつた、遂御門を通して魂殿の大與には故李王坧殿下の御靈位が伏拜まれ喪服に身をかためられた王殿下、李堈公殿下をはじめ李埈鎔公、閔內殿子その他御親戚諸臣等目のあたりに居ならびその莊嚴さ、嚴肅さは誠に神々しい極みであつた、遠く各地方から推參した遺臣等は內哭、外哭の兩班に分れ、典祀補の唱呼に和して哀號の聲暗を破つて外苑に揚がつてゆく

【寫眞說明】(十四日寫す)
(上)熙政堂玄關に於ける李王殿下の虞主儀送
(下)松寺勅使の仁政殿參入

**虞主祗送の儀**
### 御祭典終る

次いで虞主祗送の儀である練祭式終つた虞主は奥に治めて午後十時四十分魂殿を出でられ、敦化門を經て王家宗廟に向はせられた、この時王殿下には魂殿からお出ましになり喪服其杖を召されて敦化門內東隣に設けられた幄舍に入御、禮射の禮を以つてお送りになつて御魂殿に御還入、いよ〳〵御一年祭は終つたのである、かくて午後十一時李王坧殿下御一年祭は滯りなく相

家御代拜三宮事務官、宮內大臣代拜關屋宮內次官、湯淺政務總監、金谷軍司令官、勅奏任文武官總代等しく〳〵と拜禮して退出、式はもとにもどり別殿禮、を行ひ、王殿下俯伏哭禮哀を盡くされ、諸員それに倣ひ帳は垂る、この時王殿下には殯殿から御奉傳に出でられ御殿の儀は終らせらる

すみ、嚴齋退出夜暗につゝまれた昌德宮は靜かに更けてゆく

**虞主埋安**

敦化門を出た虞主輿は數十基の紗燈に守られて靜々と進み敦非洞の李王家宗廟に向はせられ、午後十一時十分宗廟內北階の上に埋安された

**勅使**

御一年祭參列のため勅使松寺式部局長はフロック、シルクハットの通常禮裝で自動車により午後九時敦化門から參入、仁政殿玄關で篠田李王職長官以下の出迎へを受け東行閣に少憩、御下賜の祭粢料は篠長官の手で靈位に供へられ、終つて御練祭に參列して同十時三十分退出した

**御使 御代拜**

李王殿下御一年祭參列の閑院宮御使李學務局長、各宮家御代拜池田祕書課長、閑院宮家御代拜三宮事務官、宮內大臣代理關屋宮內次官、湯淺政務總監、金谷軍司令官その他奏任文武官總代は午後九時勅使に續いてそれ〴〵自動車で參入、御練祭に參列して退下した

**李王職は喪服 高等官は禮服**

御一年祭に參列する李王職員は篠長官、篠田次官、李學侍司長は何れも喪服を着用し、その他高等官は何れも通常禮服で參列した

## 大妃殿下
### 妃殿下、德惠姫樣と、御一しよに哭禮

御練祭を行はせられる時刻午後十時四十分大妃殿下には樂善齋からお出ましになり魂殿に入らせられ妃殿下、德惠姫の御二方と御一緒に喪服をお着けになり魂殿の奥の間に於て哭禮を遊ばされた

## 日銀非常貸出しは 二億圓見當と內定
### 政府からの補償額

【東京電報】臺灣銀行救濟日銀非常貸出しに伴ふ政府の補償額については十三日夜の閣議では一億圓說と二億圓說とがあつて未定のまゝ散會したが十四日朝に至り二億圓見當に內定した模樣である

## 國民に對し責任を重課す
### 日銀非常貸出しにつき 大口喜六氏語る

【東京電報】日本銀行をして非常貸出しをなさしむるため緊急勅令によつて政府が一億圓以上の補償をなすといふことは實に重大な問題である憲法の第八條によるか七十條によるか明瞭でないがこれよりも先決問題とすべきは臨時議會召集の

『餘裕』なきやといふ事である非常貸出をなしうるにかゝはらず議會を召集せずしてこれを處分したといふことになると實に重大な上の大問題であるしかもこの事件は結局一鈴木商店の整理の問題でしかも政府の補償する一億圓は結局國民が負擔するものと覺悟してかゝらねばならぬまい國民に可なり負擔をかけ惱まされてゐる國民がこの上の大負擔を緊急勅令で負はされることは如何にも苦痛であるそれなればこれで臺銀の根本整理が出來るかといふにこれ又極めて疑問で是ないものである臺銀を如何にも整理しようといふにはすくなくとも二億圓を要するであらう結局的問題のためにこの重い負擔をせねばならぬことになれば國民の

『迷惑』は更に甚だしきものがなくてはならぬ要するにこの問題は現內閣がその全責任を負はねばならぬ攻に責任を轉嫁せしめて自ら逃れんとする現內閣の態度手段は飽までこれを排除せねばならぬ

### 問題は負擔の歸着
長基連男語る

【東京電報】政府が緊急勅令によつたのは議會を召集して政戰紛糾するを恐れたものであらうが政府の貸した資金の補償策として日銀に非常貸出をさせるので國庫の負擔に歸せしめるつもりならさして咎めるにもあたらぬが結局國民の負擔となるようなことゝなつたら要手問題の如く重大問題とならう

### その是非は 即斷出來ぬ
渡邊千冬氏談、

【東京電報】臺銀整理については鈴木關係が喧やかましくいはれたが私の考へではかゝる債務者より株主達に臺銀に依存ある政府や銀行等の假設者關係が重要である臺銀の運命如何により生ずる財界の影響も此際篤と研究すべきである今回臺銀が破綻に瀕したのは

## 聯盟管理に 伊太利の横槍
### 軍縮計畫に對し またも一つの暗影

【ゼネバ十三日發電】國際聯盟軍縮委員會でアメリカ代表ギブソン氏は軍備制限條約施行に關する監督を聯盟に委任することは主義上において反對であるが聯盟參加國が實施するにおいてはアメリカも之は除外を求めることを條件として強いて反對せぬと說明した次いでイタリー代表ド、マリニー氏は伊太利は斷然此の聯盟管理に反對すと述べ日本は賛否の態度を第二讀會まで保留した右イタリーの反對は聯盟軍縮計畫に何とか日與からとする希望を水泡に歸せしめたものである

## 臨時議會を 開會の決議
### 總裁選擧を一致可決 政友會の議員總會

【東京電報】政友會は十四日午後二時議員總會を開き緊急政策を議し一致可決したのち總裁選擧は前總裁の指名に一任して四時散會したなほ右決議に基づき代表委員東武、吉植庄一郎、堀山一郎の四氏は午後五時若槻首相を訪問し臺灣銀行に關する緊急勅令につき政府の不當措置を詰し決議の趣旨を述べて臨時議會を開會せしめるべからずとの要求を行ひ右決議實現について幹部に一任

## 運賃表示貨 其他決定

【東京電報】日滿連絡運輸に關する本會議は十四日午前十時より鐵道省會議室に開催

一、運賃表示の貨幣は米弗による
一、約定書及び協定書には英語を使用す
一、聯絡運輸事務管理者は鐵道省並に東支鐵道とが交互五ヶ年每に擔任す
一、通信文は必要に依り英語を使用す
一、事務管理者の報告文は英語に限る
一、事務管理上の豫算は相互に支出す

の各項を決定し十一時散會した

## 航空路計畫 いよ〳〵成る
### 六十三萬圓を投じ 本年度から着手

【東京電報】遞信省は航空事業の助長を計るため航空の安全を確保すべき航空路の設備を計畫し飛行場および附屬設備、航空標識、航空無線電信所、航空用通信設備、航空照明燈設備等を行ふこととなりまづ東京大阪間、大阪福岡間、滿航空路の一たる東京大連間の航空所設備を今後五ヶ年間に完成する方針で昭和二年度分として之に要する經費六十三萬八千圓の豫算成立を見たので東京大阪福岡三ヶ所に左の如く飛行場を設置し沿線各所に標識を設けることゝなつた、なほ東京大阪福岡間の施設は左の如し

東京飛行場 當分太刀川陸軍用地に假飛行場を設け風向風測機標識柱を設く
大阪飛行場 木津川尻の敷地五萬坪を借り現在の遞信省飛行場と合はせ十一萬坪とし水陸兩飛行場とす
福岡飛行場 博多灣沿岸二萬八千坪を買收し水陸兩飛行場とす
沿道標識は百キロの間隔を置き一字の大きさ四米突平方の文字板を以て地名を顯示し八ヶ所に設置す

## 議論の餘地あり
### 菅原通敬氏談 責任回避が不快

【東京電報】政府が臺銀援助の方針を確認せるにかゝはらず臺銀の整理を十分確めねば此に論斷は出來ぬ、緊急勅令案の是非は臺銀の內部矢張り假整者關係と思ふ然し政府資金に關したことは臺銀に信用がないのか政府が不信用なのか質問の限りではないか政府が臺銀救濟のため國民の負擔に歸すべき事項を議會に提出せずして緊急勅令でやることは無論議論は免れぬ所であらうこの際私が最も不快とする處は臺銀擁護者に對し發表を避確にせず責任回避の態度をとつたことである

## 柏文蔚軍の 奇襲奏功
### 南下の山東軍 後路を斷たる

【上海十四日發電】津浦線鳥子南逆における戰に大勝を博した山東軍の直魯聯軍の主力は十二日午後津浦線に於ける名をのせ、一部は浦口を殲滅し四方にも山東軍の揚子江に下したが革命軍第三十三軍の背後を衝き、蚌埠に出て津浦線を遮斷してしまつたので南下中の山東軍は後路を斷たれてしまつた

## 汕頭の反共 産派示威

【東京電報】汕頭電報=汕頭では左右兩派間に軋轢を重ねてゐたが十二日戰死者追悼會が催され、十日以來、商工團體八千名は共產主義反對示威行列を行つた、しかし市中は案外平穩である

## 湯淺總監登廳

十二日朝釜山に上陸した湯淺總監は十四日朝十時より總督府各局長、各部長と打合せをなした

**辭令**(十四日附)

總督府遞信事務官 新貝肇
朝鮮總督府法院判事を命ず
總督府技師 石崎梯治郎
總督府道事務官(七等)

## 支那の動亂は 勢ひに支配さる
### 共產熱も一時の現象 町野武馬氏語る

【釜山電話】北京の形勢とみに險惡となつたため歸省中であつた張作霖の顧問町野武馬氏は十四日夜急遽歸任の途につくべく北行したが氏は語る

『支那』の動亂は年中行事であるが今回は揚子江沿岸を火元として北滿に蔓延の兆があるが南米支那の動亂は悉く一の勢であつて勢の赴く所驚くべき現象となる但し特異な支那民族の特長を知つて居れば敢て狼狽する必要はない所謂民もまた其の勢ひに乘じて動く人形である張作霖また然りである露支問題も自分の觀察ではロシアから手を出すことはないかりに兵火を動かした所で

『北滿』から南滿にかけてライオンが控へて居るのだから世界赤化を標榜するロシアと雖も手が出ない支那赤化についても殺をなすものがあるが支那の民度と北支及び滿洲方面の民度とは智識生活の程度も異るから同樣に論ずるわけに行かぬ。況んや關係の最も深い日本が默して居らぬ今極めて混沌として居る支那もこの特長をさへ知つて居れば明確な判斷がつく南支の共產熱の如きも一時の

『現象』で大きな力が其の上に加はればたちまち消滅するこれは支那の歴史が維新に證明して居る。外務省も其の邊に氣がついたか十二日の閣議で對外硬を唱へ出したやうであるがこれは當然である

## 影をひそむ
### 鎭江の共產派

【上海十三日發電】鎭江十二日來電=鎭江第十七軍長賀耀組は八日鎭江に來り英國租界內の軍隊を撤退せしめ外國人の生命財產を極力保護すべき旨布告を出した、共產派は影をひそめ總工會は解散され界內の商人は各國共產團と、協力を増して出入支那への身體檢査を行ひ又總工會が宣傳の目を胡麻化すべく婦女を使つてゐるとの說もあるので女の眺めされる者も見受けられる

## 遣支部隊は 下旬出發

【東京電報】北支那駐屯派遣二個中隊は二十二、二十七日の二回にわたり大阪より出發に決定した

## 全國漁業組 合大會

【東京電報】漁業組合中央會主催の第四回全國漁業組合大會は來る五月三日より三日間日比谷市で開かるゝ事になつた日取は第一日中央會議定協議會第二、三日組合大會

## 上海は 流言頻り
### 陸戰隊警戒につとむ

【上海十三日發電】當地は今流言飛語頻りにして租界當局の施設もあり工部局はこれを一笑に附してゐるがしかし英國陸戰隊は閘北警察區域に面した南京路にある英國大銀行に警戒線をつけ警戒してゐる

## 揚子江增水

【東京電報】某筋消息=揚子江は四日來增水し四川奥地引揚げ民のため便利となつたが目下、宜昌重慶間航行不能である

## 分野を劃する 國民黨中央總會
### 汪精衛氏の名で 十五日南京に召集

【上海十四日發電】胡漢民一派の反共黨中央委員會出席の爲南京で開かれる國民黨中央執行委員會は十五日南京に出席の爲十三日上海を出發した同會議は汪精衛の召集にかゝるものであるが汪はすでに漢口に向つたので出席しないが漢口から共產派の委員が出席するやうなことはあるまいと信ぜられる然し漢口からの出席如何に拘らず會議は決行する模樣でその結果共產派と右派との分裂はいよ〳〵確實となることゝ觀測されて居る

## ロンドン人の奇特

ロンドンにおける結核療養研究所に對し、この頃ロンドン病院に金貨十萬磅を寄附したるバーネル、バーロンといふ人は、今度又々同研究所の研究資金として金貨二十五萬磅を寄贈した

**下僕の幸運**

英國海軍省の獨々たる一小吏員であつたる、フレデリック、ロルフ君は、ロンドンのチャーレス、バッゲ、ペン氏の遺產四十萬磅を受領した、ロルフ君は故人の使役

## 外紙より (十八) 岡生
### 和蘭の小美術家

マサカ『馬市』で有名なフランスの畫家ミス、ロザの再生でもあるまいが、タッタ十三になるオランダ娘のシー、コーザルは、三月十四日フランスのグランド、パラスで開かれたる、美術家の展覽會で出場たる日本家の作品以外に此の小美術家が一家を代表した。

◇

ミス、コーザルは、親も知られたる漫畫家コーザル氏の娘ちやんで、父に伴はれて全歐洲の旅行をもした、それ故本國はいふまでもないが、ドイツ、フランス、スウイツル、イタリーの美術館とも至つてなじみが深い、イタリーでは二年間勉強した、今では解剖學と彫刻術を完全に熟習してゐる。

◇

小美術家の作品は、市內の動物園で獨得のライフを寫したる動物で、しかも僅に十三歲になつたばかりと聞かされた批評家間には、驚嘆の眼を以て持てはやされた。

### ウクライナの學校

勞農聯邦なるウクライナ共和國にては、普通教育の擴張以來、一萬五千五百五十五個の學校が一萬七千六百六十校に增加した、この內各民族に對する特別の學校がある、ユダヤ民族の兒童に對しては四百五十四校、ポーランド民族の兒童に對しては三百七十七校、ドイツ民族の兒童に對しては六百二十一校、極めてやゝこしいことである。

### 學生の自動車

米國ミズソリ州のミヅソリ大學における學生自用の自動車數は、米國東部の富裕なる各大學に劣らず、三千人の自動車自用學生がある、この內約四百人分はゴムタイヤーであると。

### 波蘭の出版物數

波蘭における定期刊行物は一千六百六十六種にして、內千四百六十二が波蘭人、七十がウクライニヤン、六十三がドイツ人、三がリゾアニアン、二が英國人、四十八が猶太人、十八が赤色露人、千三がイヂッシュ、十七がヘブリウ、一がチエッコ、一がエスペラント語であると

**茶話**

◇…昔に名高い鐵漢の櫻は今がまつ盛り、しかも都會地で全部櫻花に美化される所は鐵漢以外にはないとのこと、その花の鐵漢も總督の監廊から拔戲やら隨筆人、遊びやらで、この春は忙しい大盛況。

◇…湯淺政務總監は、開園に一日、花の鐵漢にも一日と立ち寄つたので元と車中や、船中で就職して歸任したのだつたが、京城に着いて以來は前の神奈川參酌、觀櫻會儀式、故李王殿下の御一年祭の公式のおつとめで寸暇も得ぬといふ有樣、國會以來何彼と心身ともに勞務が多かつたであらうと思はれるが、この冠頭には聞かされる。

◇…全鮮からも花のたよりがあつた、京城も今度の雨でつぼみのふくらみが目立つて來た、この分ならば一十日を待たずに滿開するだらうとの話、せめてこの一年に一度の花時なりと、浮世が浮世間はなれて命の洗濯をやりたいもの、そして來るべき活動に備へるために。

**會**

▲關屋宮內次官歡迎會 十五日午前十一時半第一高女講堂に於て教育關係者一同により開催する會費二圓五十錢

**人**

○松本誠氏(理財課長)十六日夜歸任の筈
○渡邊豐務課長、石塚技師 十四日水原勸業模範場へ
○草間秀雄氏(財務局長)十六日午後七時歸任
○志賀博士(總督府醫院)十四日朝歸城
○植田仁治氏 十二日午後水源地視察のため清川內務主任を帶同雲津へ即日歸任

京城日報

# 御一年祭について

昨年四月廿六日、ちる櫻の如くこの世を辭し給ひし故李王坧殿下に對する國民の御思ひ出ではなほ新たに、御追慕はいよ／＼切であるが、京城の春は再びめぐり來て早くも御一年祭を營ませられ、李王同妃兩殿下も御出ましになり、[illegible]の儀、殿上祗祭の儀、御祭の儀、[illegible]の儀[illegible]式にていと嚴に執り行はせられ、折しも咲きそめし花の如く、潔き御生涯を、國民の胸に御印しめた。そも／＼故王殿下には、李朝五百年の最後のページを平和と幸福との睦に二千萬の國民をして初めて文明の光りに浴し、仁政の恵みをかうむらしめんがため御一身の世俗的勢威にかへ給ひ、日韓併合の世界歷史的盛業ある大業を成し遂げられたのである。當時においても心ある朝鮮人は殿下の選び給へし道は、朝鮮および朝鮮人に對する深き〳〵御思召に出づるものであり、それは同時に李王家を永久に泰山の安きに置くゆゑんなるを認めたのは勿論であるが、爾來十數年間における朝鮮の文化的の驚くべき進歩發展の過程は、愈々殿下の御聰明と御識見とを裏書し、苟もひねくれた心の持ち主でない限りは、併合の文化史的價値を否認しないものはないのである。[illegible]ちには、徒らに、[illegible]的役割を陛下に[illegible]し奉り、感謝の文字をつらねるにあらざれば、殿下の御生涯を實現し得ないやうに思つてゐるものもある。然しながら[illegible]を以て目されるといふ李王家の冠をぬぎて、明哲保身の高踏的態度を執られ、毅然として國民の外に悠々自適し給ふた殿下の御晩年にもまして、人生至楽の境地がありうるであらうか。然もそれが完然に二千萬國民の幸福と一致し、王家一千孫の御繁栄と結ばれてゐるのである。現に日韓併合前後より世界の地圖はいろいろに塗りかへられ、一大強國の歷史的王冠にして、むなしく博物館の骨董品となつたものが、いくつあるか知れない。二十世紀の歷史は多くの王統が國際的闘争に流され、あらゆる運命の痛ましさと憐れさが展示されてゐる。しかして數知れぬ小國の城壁は固より世界的經濟闘争のうちに、殆どすべて踏みつくされたといつてもよい。それは恐く故李王殿下の御高徳を輝かすべき背景でないものはないのである。殊に露國の革命や、支那の赤化を觀察すると、李王家に對していかなる感謝の念をもつてゐるかを朝鮮の民衆は理解しなくてはならぬ。北鮮方面の思潮や運動が李王家に對して如何なる關係を持つてゐるかをも考察しなくてはならぬ。更に血なまぐさき風が吹きすさびて四億人民その生を脅かされつゝある支那の現状に比して、朝鮮が今日の如く平和と秩序とを保ち、着々として文化の進展、殖産の發達を遂げつゝあることを地下からみそなはせられる故王殿下の御満足いかばかりなるかも[illegible]はなくてはならぬ。故殿下の偉大なる御功績は、かくの如く日に月に其の光輝を増しつゝあるのである。

## 京城築城史概要（四）

學務局　加藤灌覺

南山の[illegible]朝鮮神宮の[illegible]に立つて、[illegible]の上城のやうに延々と連なる城壁が、[illegible]の如くに山岳を[illegible]みしだいてそゝりたつのを仰ぐとき、誰か懷古の念を起こさぬものがあらうぞ。南大門櫓の[illegible]が好個の目標となつてゐる邊から起つて西大門址に通り、それから仁旺山頂を突破して北岳の背後を包圍し順次に左へ左へと[illegible]つて東大門、光熙門、東小門址[illegible]駱山[illegible]を通ね[illegible]に[illegible]ざるを[illegible]する[illegible]。[illegible]このやうな大々的工事[illegible]七十余[illegible]で出來上つたか[illegible]京城築城史中の[illegible]に關する[illegible]を說くに當たつて先づ第一に現代における[illegible]の人々の[illegible]に對し特に[illegible]の[illegible]を揚げざるを得ない。今や種々なる原因からこの城壁の一部づゝが破壊されつゝあるのを目撃する、常にその道の人々の注意によつて、貴重なるルーインとして取扱はぬ方法を講ずべきやう特に指導し置かれん事を望んでやまない。

太祖王の時に築かれた城壁は全長の三分の一が石城で三分の二が土城であつた、さうして石城の高さは十五尺、土城の高さは廿五尺であつた。世宗時代修築の[illegible]京城郭の周圍にその全長を九千九百七十五歩と記してゐるが、歩とは六尺のことであるから、これを尺に直すと、周圍五萬九千八百五十尺となるが、その一尺はその當時の一營造尺のことで、それを現今の尺に度してはかつて見ると、丁度我曲尺の一尺〇一分に相當して居る。前にしるした城壁の高さを何尺とはかつてゐるのも、全く皆この營造尺を基準として居るものである（つゞく）

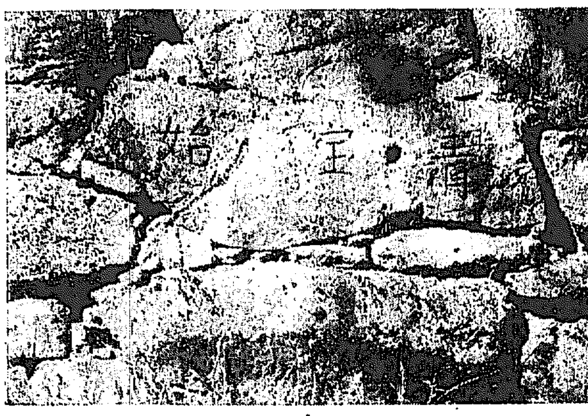

城壁に刻まれた文字（獎忠壇裏南小門址）

## 婦人の選擧權
### 男子同樣に廿一才から

【ロンドン十三日發電】英國[illegible]ボールドウイン氏は下院の質問に答へて「政府は總選擧後女子も二十一歳に達すれば男子と同じく選擧權を與ふる[illegible]を提出し[illegible]クリスマス前に[illegible]までこぎつけ[illegible]」といつた[illegible]によるとこの[illegible]新に婦人有權者[illegible]を増す[illegible]はこの[illegible]利益しやう[illegible]選擧問題で婦人に訴ふるところがあつた[illegible]であると見てゐる

## 内閣の責任糺彈
### 對支問題に對し
政友最高幹部會で決定

【東京電報】政友會は十三日總裁幹部會で支那時局につき意見の交換を行ひ、大體現在の支那時局はすでに支那のみの問題でなく全世界殊に支那關係列國間の重要國際問題となり、この儘で推移するにおいてはその影響は鮮滿にもおよぶべく日本としては國家的立場と支那に對する特殊利益に鑑み斷乎たる根本方策をたてゝ列國を指導せねばならぬ然るに政府は當初よりして數次の革命運動に理解なく臨時彌縫策をとるのみで我外交がかく失敗を重ねるに鑑み政府は速かに引責辭職し他の有力なる内閣の出現により當面の危機を解決せねばならぬといふに意見一致し今後議會の方法によりこの意味を國民に訴へ内閣の責任を糺彈することゝなつた、なほ十五日政友會大會における田中總裁の演說中においても大體右の趣旨を述べることになつた

## 條件を付けて貸出勅令可決か
### 御裁可を仰ぎ即日發表
十四日夜樞府會議開催

【東京電話】[illegible]府は十四日[illegible]に關する[illegible]

「諒解」を求めたので[illegible]府は[illegible]午後[illegible]時[illegible]總裁[illegible]及び政府側より[illegible]、松本銀行局長、[illegible]長[illegible]後[illegible]總督府[illegible]政府側より[illegible]が[illegible]に[illegible]ある旨を[illegible]し政府が[illegible]を[illegible]措置[illegible]その[illegible]ては[illegible]を限度として政府において[illegible]すべく決した旨を述べ

「議論」の存する處であ[illegible]に[illegible]府部内にも[illegible]るが[illegible]を否決するが如きことあれば[illegible]の[illegible]を來すおそれあるに鑑み[illegible]は[illegible]或は[illegible]により[illegible]を開き[illegible]十四日夜[illegible]を開き可決すべく政府は直に[illegible]に附した上[illegible]御裁可を仰ぎ即日官報號外を以て發表する模樣である

## 植民地大學の學位は文部大臣から授與?
### 文部省側の解釋

【東京電報】最近各植民地の大學から文部省に對して學位の授與問題について疑義を質して來た即ち現行の大學令によれば學位は文部大臣これを授與すとなつてゐるが各植民地の大學は總督府に隷屬し長官の監督にあり從つて學位の授與も總督および關東州長官等においてなすべきものなるや又は文部大臣において授與すべきものなるやの點である。然して殖民地における大學では旅順の工科大學等では[illegible]醫科大學等ではすでに卒業生を出し博士論文を提出せんとするものあり京城および大連にても昭和四年度から卒業生を出すことになつてゐるので文部省では近く殖民地當局とも協議の上これ等の疑義を解決する方針であるが文部省としては各植民地における大學の學位も内地同樣文部大臣において授與するのが正當であると解釋してゐる

## 皇后陛下
### 權殿御拜
仰出さる

【東京電報】皇后陛下には十五日午後一時五十分[illegible]殿下御同伴にて赤坂離宮御出門宮城に入らせられ權殿御拜後皇太后陛下に御對顔[illegible]の上御歸殿あらせられ午後四時半還啓の旨仰出された

## オリムピック物語（五）
村岡哲夫

### オリンピックゲームの最後

オリンピックの最初のレコードは前にも述べた紀元前七七六年でこれがオリンピアードの最初の年である。その後最も健全で全盛を極めた時代は紀元前六乃至五世紀からペロポンネサス戰爭（紀元前四三一―四〇四）までゝあつて、それはギリシャがローマに征服されてから余程後のことである。そして後にはギリシャ人ばかりでなく誰でも競技に參加し得るやうになり、遂に本職の者ばかりで行はれる樣になり漸次興味化し墮落した。そしてギリシャの自由と偉大さとが數世紀にわたつてその跡と見られたオリンピックゲームスも紀元後三九四年即ち第二百九十三回のオリンピアードの第一年目にローマのセオドシアス皇帝に由つて廢止されるに至つた。

近世文藝復興以來ギリシャ崇拝の文物が熱心に研究される樣になり體育思想も又全歐にみなぎる際になつて古代ギリシャの平和であつたオリンピア祭當時をしのび遂にオリンピック競技も復活さるゝに至つたので、その第一回は千八百九十六年に歷史的由緒のあるギリシャのアゼンで開催された。

この第一回の競技會の開催したのはフランスのクーベルタン男爵である。すでに述べたやうに十九世紀の末葉から二十世紀にかけていはゆる近代文明が成功の副作用において著しい偏頗をした時に、それ等を背負つて立つ各國民の保健問題が生理、衛生、解剖學などと共に注意すべき問題にして考へられるやうになつて、體育問題の氣運に向つたのであつた。然し如何なる方法で人體の健全を擧げるかといふ積極的な思想がなかつたところが、かやうな思ひに燃えて居たクーベルタン男爵は、古代ギリシャのオリンピア競技の盛大で稀盛であつたことに想到し、千八百九十四年各國の代表者をパリーのソルボン大學に招いて協議をなし、満場一致の賛同を得てこゝに近代オリンピックが成立するに至つたのである。

## 行政問答

投稿歡迎▲問は成る可く簡明に▲答は識者と本社の[illegible]▲宛名は本社行政問答係へ

問　甲は乙を連帶保證人として丙に一金五百圓を貸附したる處期限經過後十數回催告したるも支拂せざるに付き甲は丙に對し支拂命令の申請を爲したる處丙は自己の不動產の全部を賣却したるも三百圓に滿たざる爲め乙は不足額の保證辨濟の避く可からざるを知り不動產の全部を妾の連子（戶籍面は別戶なるも現に同居）に負債あるものゝ如く裝ひ當初より甲を害すべき意志を以て代物辨濟として丁の所有名義となしたる爲め元利金中四百圓の辨濟を受くる事を得ず甲を救濟の方途無き哉（川上生）

答　債權者を害する目的を以て爲したる詐害行爲と見る事が出來ますから其の行爲の取消訴訟を起すべきもので有ります（折見辯護士）

問　假差押の所有權　假差押（債務者所有時代に爲したり）を受けたる債務者と物件所有者とを異にする不動產に對し强制競賣申立を爲したるに物件所有者は之を探知し競賣開始決定前に所有權移轉手續を行へり之れが爲め移轉後に爲されたる裁判所の競賣開始決定に基く登記囑託は物件所有者變更の理由の下に却下せられ再び申立を取下ぐるの已なきに至りたりこの場合如何にせばよろしきや（仁川生）

答　假差押を爲せる旨の登記ある不動產を債務者が第三者に賣却したる場合は債權者に決して損害を蒙ることなし、假差押は依然として存在す、只其の手續を改むるを要するのみ（折見辯護士）

[illegible]
一、組合長、理事、監事、評議員選擧の件
一、事務所手當支給の件
八十四圓餘六十六錢千二百七十八圓五十錢である（釜山）


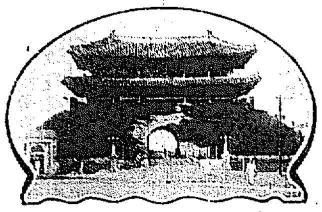

帝都の中央に朝鮮文化の大殿堂出現

昭和二年七月一日より八月卅一日まで東京國技館で

# 朝鮮博覽會

詳細追て發表

主催　京城日報社　東京國技館

後援　朝鮮總督府　大阪每日新聞社　東京日日新聞社

大鐵傘下に展開される半島風物縮圖

天下之銘酒

シラユキ

攝津伊丹　小西本店

醇良清酒

キクマツ

品質本位

松岡酒造場

京城出張所　電話本局二四五五番

耳の悪い人

オートミンは耳病門の靈藥として到る處で大好評を博してゐます、この名高きオートミンを用ゆればドンナ耳だれでも[illegible]耳鳴でも奇妙に止ります[illegible]
しいと云ふので實驗者はいづれも驚嘆して居られます
はハガキで御申越次第くわしい說明書を進呈す
東京市青山南町二丁目大通り　駒場製藥所

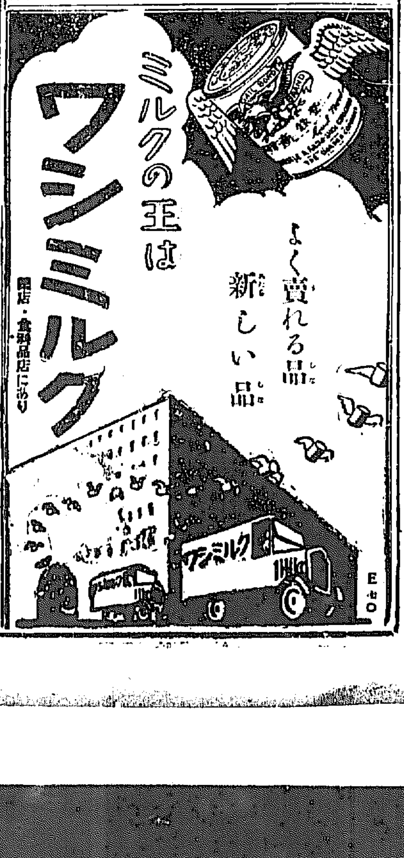

りん病七日藥

治つた樣だが每年再發する慢性症[illegible]に効く　血尿いたみ　りまこしけ　早く止る　[illegible]本劑で治る

[illegible]申込次第新品迅速送ず　藥は七日分以上なし　强力劑七日分代金五圓也　說明書進呈す　大阪市堺筋八幡筋北　山口同昆

# 北滿と露支關係

哈爾賓　松江生

北滿洲における露支關係は、昨年來南方支那の戰況に左右せられ、支那共產派の活躍が支那軍閥を惱しめつゝある間に、便衣隊の滿洲潛入、破壞、脅迫となり、東支鐵道從業員を中心勢力とせる秘密同盟は、相呼應して起つべく計畫を進め、北京の張作霖氏をして狹隘の苦をなめしめんとしたのである。南京、漢口、上海方面における勞農政府の運動は、物の見事に成功し、赤露をして後退を餘儀なくせしめて居る。若し僅にして事件が推移したならば、安國軍の立場は日に險ならんとするより外にはない。しかし張作霖氏も赤露の蠢動に任せるけらではなく、南方の擡手を北滿で呼合すべく東支鐵道附屬地警備を北上せしめ、北滿鐵道の警備、東支鐵道の防備に當らせつゝ、一方北京では露國大使館の附屬家屋を襲ひ、いよく〜最後の手段をこの一點に見出したのである。大使館附屬家屋の搜索は、何れの國人も意外とする所である。しかし安國軍のこの態度は明かに勞農露國に對する宣戰布告同様で、北滿洲からロシアの勢力を根本的に排除し、蒙古の露國勢力をこの一點に集注せしめるものと見て差支ない。

×　×

張作霖氏がかゝる決意を示すに至つたことは勞農政府を見縊つて居ることを裏書するゆゑんで然も露國兵の使用は到底施行せられない。殊に北滿洲東、ポグラニーチナヤ方面へ飛行機の襲來を見る位で、北京露國大使館の隱匿せる銃器、ピストル彈藥類の如きも、遂に使用するに至らずして退去するものと見做したからであらう。東支鐵道沿線に配置する兵は、假にその數百千とするも支那側の警備は彼等の自由なる活動を許さない。加之便衣隊の如きも單なる噂であつて、その宣傳はいざ知らず、實際力の如きは殆どゼロに近い、かくて露支國交が斷絕せば、東支鐵道附屬地は事實上、北滿鐵道沿線は固より、東支鐵道附屬地の如きも、全部本國引揚げは當然であるから、この際赤化の策源地である東支鐵道附屬地を完全に接收し、露支外交上の確たる地步を接收せば、永遠の平和が得られると考へたからでもあらう。

彼等露國官憲は北京の搜索が那邊まで北滿洲に影響するかを知るべく、すでにハルビン入りを果して驚異に悠々たる英雄の閑日月振りを示して居る、かくて南滿間の形勢惡化は、支那側をして一層有利に導くものと見ることが出來る。

×　×

勞農露國の兵力は、北滿洲を攪亂するに充分である、陸軍通のラシエツイッチは勿論知り過ぎて居る。しかし赤軍の侵入、馬賊の便乘を以て支那兵と爭はんか、露國より精兵ならざる限り、滿洲入りと共に自化の愛び第一になさねばならぬ、しかのみならず支那軍隊の第一線には、白系露人の退役軍人が置かれることは當然で、帝政派の在滿露人はこれを好機に團結し、最後の一兵まで赤兵を倒すに努力するであらう、これ等の點が勞農側に不利なるのみならず滿洲に出動する露兵には內亂の勃發もあり得る現象である。又これ等の露國よりは、支那兵に加擔すべく白系露人が滿洲入りを果さぬとも限らぬ、かくてロシアは自ら敵を外に求むるのみならず、露國せる露人の內亂は、かへつて自身を窮地に引入るものである。

×　×

露支國交斷絕が事實なりとせば滿洲全部を席捲するの決心あるか然らずんば全然これを放棄して北支に往くかの二途あるのみである。滿洲の併合はもとより望む所であらうが、これは列國との關係もあり、單なる武力では實現困難であるゆゑ、北滿洲の露支關係は極めて複雜せるものであつた。しかし露支國交が斷絕せりとせば、かへつて赤露勢力の絕滅を齎らし、滿洲自體のため將來良好なる運命を招來するであらう。

## 慶尚南道

### 保安林偏入に 強硬な反對 一悶着起らん

釜山における鑛山の給水は府營水道が當てにならぬため以前鑛業の山腹に貯水池を設けて鑛山自體の給水施設を行つてゐたがそれも數年のため昨年から擴張工事を起しめたがすでに竣工に近づいた一方鑛山局においてはその水源地一帶の山林並に谷間約[illegible]萬坪の民有地を保安林として何等の猶豫なしに編入した爲所有者側においてはその地域內に住宅建設やその他[illegible]の計畫を立てゝゐたものが水源に關した一方保安林に編入された地域を見ると大部分は水源涵養に何等の効をなさぬ岩石重疊たる所や谷合ひであるため保安林編入は不當であるとの強硬な意見が所有者側に起つてゐるが鑛山側の關係もあり何れ一悶着起るものと觀測される（釜山）

### 釜山東拓が 模範農場設立 固城郡から金海郡に移住

東拓釜山支店では慶南金海郡の水利組合地域內に農事改良の設立を目論み理想の模範部落を設置しその他農事改良上の施設を徹底的になして土地の改良耕作と增收をはかる模範農場をつくらんとして着々準備を進めてゐたがその候補地一帶の地は完全農園の理想的計畫にして漸へ結束して事業を起こし耕作の成績も不良な村であつた東拓ではこれに鑑み理想農村として他に範を示す意味から固城郡大加里の模範農村であり指導者である[illegible]氏を指導者として同氏の部下にある井戶約百名の移住民を花木里に移住せしむることゝし模範部落を形成して地方文化に資するはずであると。なほ東拓では部落に移住せしむる前地方文化を識る必要があるといふ處から之等一團は十四日から三日間旅行し昌原、馬山、釜山を觀察して後花木里に向ふこととなつた（釜山）

## 我社の記念事業

### 霊藥「萬靈水」 慶南衛生課で創製して 僻陬の地に贈る

二十周年記念としてさきに本社から慶南道廳へ寄贈した百圓の使途について研究の結果衞生課長の永富氏が水藥と丸藥を創製してこれを醫療機關の極めて不便な山間地方面々海岸に散在する離れ島に居住する部落民に贈ることゝなり調劑に苦心をした最も犯し易い食あたり、頭痛、卒倒、嘔吐等の消化器病と創傷藥として萬靈水と銘を打つて三十匁分五百瓶、丸藥は頭痛、神經痛、腹痛、胃病に効目のあるやうに調製して一瓶に千粒づゝ入れて一千本つくりその使用法を諺文印刷として陜川、居昌、咸陽、山淸、河東の山間各郡と南海、統營、巨濟島各郡へ向け發送した（寫眞は出來上つた藥）（釜山）

### 癩病患者取締 道知事會議の問題とならん

癩病の蔓延と現狀のゆたかな慶南から見てその日の衣食に窮した癩病患者が釜山を中心に蝟集し來たり日々市中をほうこうして醜惡な病氣を武器に物貰ひをする連中が二百になんなんとして居るのは既報したが昨今更に殖えた傾向を帶び當局でもこれが取締に手古ずつて居るが慶尚南道には其の筋の調べによると尠くなかれ千五百名からの患者があり、なほわるいことには他道から生活難にゆく慶南へ入り込んでくる患者が多く、現在判明して居る數のうち三百までは他道出身であつて癩病豫防法がないので行路病者として扱ふよりほかに手段はないが非常に澤山ある患者を世話する譯にはゆかず、その筋では斷然一定の方法を以て取締つて處理せねばならぬ問題であると語つて居たが來月中開かれる道知事會議の問題となるらしい（釜山）

### 水利組合 設置陳情 道も東拓も贊意を表す

慶南道咸安郡[illegible]面の約三百町步にわたる水利組合設置問題は目下[illegible]

### 水產試驗場 豫算激增 でホクく 發動船新造

慶南水產試驗場の[illegible]いよく〜[illegible]して來た[illegible]三月淵川技手[illegible]氏[illegible]の存志はさきに行はれた總督府の漁業調査によつて道の事業調査を實施し[illegible]山東拓支店になした[illegible]が双方とも賛意を表したこれによつて肥沃な同地方の農事の改良も充分に[illegible]水利組合設置のあかつき、組合のあげる實蹟は蓋し刮目して見るべきものがあるであらうと（釜山）

總督府の豫算編成に先だつて水產關係が重要視され例年十三萬圓程度の豫算であつた釜山牧の島の水產試驗場では一躍本年度は十萬圓餘を計上された。これがため從來不備であつた同試驗場では新しい器具も購入し調査研究も一層の向上を計りうる事が出來ると喜んでゐる、なほその他漁撈指導漁船として十三萬圓を投じ模範的な發動汽船一艘を新造するはずである（釜山）

### 印紙使用增加

大正十五年四月以降本年三月末まで釜山郵便局で受付た收入印紙使用額は左の通り前年度に比し二千四百四十圓の增加である（釜山）

▲按摩術鍼灸術免許證下附手數料金十七圓▲狩獵免狀下附申請手數料金四千百八十七圓▲同上再下附申請手數料金一圓▲副金三千二百圓▲科料、金五千六百二十八圓▲合計一萬三千六十三圓▲前年度合計一萬六百廿三圓

## 慶尚北道

### メートル展に 廣告宣傳塔 驛前に建てる

慶北道主催の生活改善メートル展覽會はメートル法にちなんだ各種の說明圖表を展示するため大邱驛前廣場に一大廣告宣傳塔を設立することになつた、上部は高さ十八尺の女神が右手に度量衡をさゝげて居る像を作り下部は全部廣告に使用すると（大邱）

### 酒防腐劑檢查

慶北衛生試驗室ではさきに慶北道內の[illegible]酒類等の分析試驗を終了し近く大邱市內で販賣してゐる酒類（和洋酒および朝鮮酒）を集め防腐劑その他の含有物の檢査を嚴重に行ふと（大邱）

## 平安南道

### 學校組合會議 戶別割賦課等級查定

鎭南浦學校組合では十一日より三日間組合會を開き昭和二年度戶別割賦課等級を査定したが委員において[illegible]なる調査を遂げ十三日本會議を開き[illegible]を承認して確定したが本年は組合費の豫算が前年に比し[illegible]圓の增加であるが負擔者は幾分增加し一方納稅額が增額され組合財政が緩和されて多少の負擔輕減を見るであらうと見られてゐたが査定の結果中等十等までは平級課稅南方面低下に[illegible]より比較的多くの輕減を見たのは誠に喜ばしい事である（鎭南浦）

### 南浦商議評議員會

新會頭に川添氏就任

鎭南浦商業會議所では十四日午後一時より評議員會を開いたが出席[illegible]長席につき第一號議案決算報告ほか[illegible]を決定し第二號議案正副會頭選擧並に常務委員の選擧を行ひ第三號議案會頭を代理すべき副會頭の順位を決定し川添會頭より鈴木會頭より退任の挨拶あり川添會頭より受けの挨拶あり次に平安南道の鐵道促進の陳情に關する對策の報告あつて散會したなほ決定した役員は左の通りである（鎭南浦）

會頭　川添種一郎
副會頭　河村國助
副會頭　李鍾璨
常務委員　立川六郎、青木[illegible]三郎
伊丹[illegible]平　川本竹松、李[illegible]

### 偽證事件公判 十六日開廷

平壤覆審法院にかゝる偽證事件の控訴公判は本年二月以來無期延期となつてゐたがいよく〜十六日午前九時から平壤覆審法院において開廷し判決があるはず（平壤）

### 船夫對丸福 爭議蒸返す 双方の態度強硬 何れ一騷動か……

[illegible]平壤[illegible]の斷定により一先づ鉾を收めた平壤大同江船夫組合は佐伯所長の辭任と共に佐伯氏の斷定書類に不滿の點ありとし十二日つぎの如き斷定正の通知を丸福運輸組あて內容證明をもつて發送した

一、丸福運輸組は大同江船夫組合を認め組合員以外の船員を使用せざる事、

二、丸福運輸組は勞働に從事する船員の使用する船員及び附屬品を全部負擔する事

三、作業中死亡又は負傷したる場合は左の慰藉料を支給する事

（イ）死亡二千圓（ロ）負傷（不具者になした場合）一千圓（ハ）其の他は治療費を負擔する事、

四、天災地變により五日以上休業の場合は一人一日手當一圓を支給する事、

五、十一月十五日より三月十五日迄の結氷休業中は船一艘について月二十圓を出す事、

六、船夫を解雇する場合は三週間前に通知する若し其の場合左の手當を出す事

（イ）一ヶ年働いたもの一百圓同二ヶ年三百圓同三ヶ年三百圓三ヶ年以上は一ヶ年を增す毎に五十圓

七、船工自らが退職する場合は左の手當を要求する

勤續一ヶ年五十圓同二ヶ年八十圓同三ヶ年百圓三ヶ年を越ゆる時は一年二十圓增

八、病氣休業の場合一週間以上に亙る時は毎日八十錢を出す事

九、運搬勞働賃金は順當り從來七十五錢のものを八十五錢に値上げすること

の九項で丸福運送店では十二日夜これを受け取ると同時に評議委員會を開き[illegible]丸福社長佐藤武[illegible]等協議の結果第一項は承認しその他は全部拒絕する事としての旨十三日午前臨時總會組合に通告した船夫組合ではこの拒絕された事について直に緊急協議を開き折衝を重ねたが結局はそのまゝ物別れ十四日午後丸福運輸店側に組合代表者丸[illegible]について[illegible]

元山の鰊　埋立地附近の雜踏＝檢閱濟

### 貴島も收監さる 平壤醬油會社事件擴大

平壤醬油株式會社社長支配人中島敬治の拘引により事件は擴大して十二日取調べを受けた同會社代表者社長貴島[illegible]は同夜直に收監された、既報の如く[illegible]取調べは[illegible]各方面から疑惑の眼をもつて見られてゐたゞけに各方面への衝動は大なるものがある同會社は昨報の如く資本金十萬圓（一株五十圓拂込四分の一）で昨年[illegible]

## 咸鏡北道

### 清津倉庫 疑獄公判 各被告共事實を承認す

かねて[illegible]清津倉庫株式會社[illegible]

### 迷信打破デー 五月七日 鎭南浦で

鎭南浦では各種宗敎團體が中心となつて近時盛んに用ひられる迷信の打破運動を起こすべく八日午後八時から鎭南浦敎會にその他各種團體よりの代表者二十餘名は碑石里當年會事務所に集合これが打合せをなした結果來たる五月七日を迷信打破デーとしてビラに說明に、あらゆる方法によつて迷信を打破する事とし、この日は各種團體員三百名全部出動全力を盡くすといふなほ毎年五月七日を迷信打破デーとしてこの宣傳をなすと（平壤）

### 元山は鰊の山 大群が回游して 珍らしい大豐漁

鰊漁の漁期に入ると元山港は海港および海岸方面からのにしんの漁群で相當賑況を極めるのが例であるが今年は海岸方面及び江原道沿岸の鰊漁獲は[illegible]はず[illegible]まで大いに歡迎されてゐたが漸く降つて湧いた様に當地近海に夥しいにしんの大群が回游して來て數十年來曾つてなかつた漁獲が續き不漁風はどこを吹くやらの賑況振りで昨今は遊に江原道より漁船が元山方面に向つて移出されるの奇現象を呈しゐる又にしんの小成金が續々生まれ漁獲入方面でも一萬五千圓を超過し一萬五千、三千と最近のいゝ所で聽はいよく〜賑つて來た埋立地から見るやうで賑々しい所となくあがつてくる鰊で元山里埋立地から舊海にかけてこのあたり一帶一里程の間はこれ等漁師の賑切りや鮮魚で足の入れ場もない程で俗にいはゆる神の漁に恵まれた漁期に類ない漁獲を得てゐる鰊の成金を生んだといふのもまんざらうそでもなさゝうだしかしこれ等の鰊はいはゆる潮の流れと同じく元山近海からあがつてくるものであるが本年二月以降すでに約二十餘萬圓の水あげに達してゐるといふ相場は昨今一駄（二千尾）が十八圓から二十二三圓で咸鏡へ鰊鮮活發鮮內各地に仕向けられてゐる（元山）

### 意に介して ゐない 福井社長談

[illegible]鎭南浦に[illegible]するに至つたが丸福側としてはたびく〜の要求であり當興には今なほ二ケ月間使用に堪へる石炭もある事とて腹をきめて居るをとる方針である船夫組合もストライキを斷行しても相當の覺悟で行かねばと力んで居るから何れも一騷動は免れぬものと豫想されてゐる

丸福運輸組社長福井武次郞氏は語る

當方としては別に何とも意に介してゐない問題がどこ迄擴張しても今の處電興も困る樣なことはない

（第三）小川重雄は河合銀次郞が前肥前質座屬し金策に上京したる不在中、加茂に借を返ちあけられ[illegible]之れ又證券も引換の方法によらず、河合が寄託して居たる鰊袋十個、漁網等六個合計二千四百五十圓を勝手に出庫して會社に實害を與へた

[illegible]の不始末事件は十一日午後十時から淸津地方法院にて公判開廷、裁判長は多田部長、陪席[illegible]、大町檢事[illegible]、早田檢事立會、河合銀次郞（元取締役）加藤榮次郞（元支配人）小川重雄（河合の使用人）の三被告に對し早田檢事より豫審終結決定書の事實について公判を求むる旨を述べたが決定書によると

第一　十四年十二月十日、河合は加茂を欺瞞して會社名義の額面金六千二百圓、砂糖一袋預證の空證券を發行せしめた

第二　十五年一月より四月に至る間は、河合は加茂を欺瞞に誘ひ敎唆して七回にわたり會社に寄託し居たる砂糖一袋預證百四十六個（二萬二千八百圓）を合併證券と引換の方法によらず勝手に出庫させて同額の損害を會社に與へた

第三、河合、加茂、小川の順に訊問の結果各被告も何れも事實を承認したが、早田檢事は論告の末、河合、加茂には各一年の懲役、小川に六ケ月を求刑し小川だけは酌量の餘地ありと結んだ、次いで河原、赤木の兩辯護士の辯論に入り午後三時閉廷したが判決言渡しは來る十八日である、なほ河合、加藤の兩者（小川のみは不拘束）は十二日午後より、收容以來五ヶ月でやつと保釋出所を許された

## 滿洲

### 問題の 附加税 安東に實施

我領事館では既に[illegible]

問題となつてゐる支那の關稅附加稅（二分五厘）はどうやら安東にも實施する模様でこの關稅は東關監督から岡田安東領事に對して九日から施行する旨通知して來た

其の理由 とする處は北京政府がすでに外交團に交涉して諒解濟みとなつたからといふのである然し安東の馬大監督はたとへ如何なる事情があつても絕對に應じないと極る強硬なる態度を持しておるが右について岡田領事を訪ふと左の如く語る（安東縣）今度の附加税は國庫に困つた問題だ、數日前洮南關監督から書面に各列國が承認しみとなつてゐるが故に直ちに實施する云々の通牒が舞込んでゐたがこれを折返し日本政府から認めさせたがこれ以外の外務省から命令の來るまで當地に處してはいゝ、要するに支那は

### 各自勝港

に[illegible]てゐる事は不當だ[illegible]されてゐるか否やは疑問である加之其の主張するが如く列國が承認云々は單なる口實だ、とにかく日本政府からの何等通知に接せぬ內は絕對に認める事は出來ないと昨今かかる[illegible]の撤廢[illegible]を實施して[illegible]がある、故に當館としては[illegible]

### 大袈裟に

[illegible]

### 巡回慰問列車 五月上旬運轉

滿鐵が沿線[illegible]慰問の爲め巡回慰問列車を五月上旬安東線へ運轉する筈であるが右は興趣と趣味に富んだ今年は國語りなものとの事で大いに期待されてゐる（安東縣）

### 地方集會

▲河野氏歡迎宴　河野安東領事館長は十三日夜錦谷園に安東記者團を招待懇談會を催した
▲岡見氏歡迎宴　岡見滿鐵安東支店長は同社今井技師長來訪を機として安東記者團を十四日夜安東ホテルに招待晩餐會を開いた
▲農事技術員會議　十一日より道會議室にて各郡實地農事擔任技術員會議開催中の處當局の提案、各郡の協議事項を審議なした右知事の訓示ありて十三日終了した

### 地方人事

▲本島文市氏（新義州法院檢事）十四日安東往復
▲後藤英次氏（本府山林部長）十三日新義州着
▲谷北道知事　新義州官界官僚與平歡迎の爲め來鎭
▲阪口宗太郞氏（平北道警部補）新義州から十三日北鎭へ
▲松本猶平氏（忠州金組聯合會理事）十二日來田十五日赴任
▲波邊貞之助氏（新任安東地方事務所長）十四日着任
▲川村英夫氏（新任本溪湖地方事務所長）十七日安東驛赴任の筈
▲渡邊源太郞氏（滿日安東支局長）京城から十三日歸任
▲貝島克己氏（新任滿鐵大連保主任）十三日安東發赴任
▲太田雅夫氏（滿鐵安東所長）高橋係長を同（十三日奉天鐵道部へ）
▲田中伯川大尉（安東守備隊長）十三日大連へ
▲賀茂秀氏（南浦警司法主任）十三日來鎭
▲武藤治助氏（江西署長）同上
▲鮮于鎬氏（中樞院參議）十二日京城へ
▲佐伯太助氏（京畿道高等課長）多數の見送りを受け十三日午後三時赴任
▲內村博士（平壤慈惠醫院長）廿日歸院の豫定


日本卓上糊元祖

不易糊（フエキノリ）

日本一!!

論より證據!!

品質の優良なる點
創製最古なる點
實績の最大なる點に於て

南滿洲鐵道株式會社
陸海軍及各工廠
八幡製鐵所
川崎造船所
京都帝國大學
三池炭鑛
住友鑄鋼會社
大阪市電氣局
大阪朝日新聞社
大阪毎日新聞社

常に最大の需要家より御用命の光榮に浴しつゝあり

（全國文具店・紙店・雜貨店に有ります）

一番ツキのよい水ノリは

不易ゴム糊（フエキゴムノリ）

居墨以上に書家求むる

不易墨汁（フエキボクジウ）

墨色の優美!
保存の保全!
不易の品質!
三拍子揃つた理想的な不易墨汁
机上になくてはならぬ品ぜひ御愛用下さい。

（有名文具店にアリ）

不易糊工業株式會社
東京　大阪

## 若松仁取社長に呈す（下）

仁取株主　村上政高

◇元來假契約なるものは絶對的のものではない、從つて四月廿日迄の期限を如何に社長において變更することは自由である、ゆゑに臨時總會が延期された以上この期限も延期してこそ正當なるものといふべきにそれ等の正當なる手段を取らず、まだ根本の問題即ち合併の問題が解決せぬうちから株式の申込みを催告するなどは甚だしき違法といはねばならぬ、こゝに至つて吾人は果然として叉いふところを知らぬ、同時に若松社長は一も合併二も合併で遂に血迷ふたものと解する外はない。

◇そもく合併の成否に疑ひを挾く吾人としては何ゆゑに仁取と鮮取が合併せねばならぬかを考察する必要がある、仁取は大正八年の大戦後漸次よく〜難況を加へ現今の如き不況時代にすらなほ相當の配當をしうる今日、何を苦しんで運轉資金にさへ行き詰れる鮮取と合併せんとするのであらうか、殊に仁取に取つては非常に不利な條件の下に合併せんとするのは如何なる理由に基づくのであるか、吾人はこれを解するに苦しむのであるこれによつてこれを見ればこの合併が如何に多分の不純を藏するか自ら明かであらう◇

現に強い、三月廿一日の臨時總會において反對株主は正々堂々若松社長に肉迫したが社長は答辯の暇もなく會議中に休會を宣して逃げ込む等の大失態を演じた然も總會に入場せんとする株主は一々警官より身體検査を受け場の内外は數百名の警官によつて警戒せられる等、著しく社會を驚かすに至つたのはこの合併が如何に公理にそむき大衆に反するかを雄辯に物語るものではあるまいか一般株主の總會にかくまで官憲の力を借りるなどは醜態千萬、若松社長は何を以てその罪を謝せんとするか。

◇若松社長は臨時總會の直前日においても自己および其社要職者の株券を二百數十名かの名義に分割書換をなし、しかもその手續きたるや本人の知らぬ間に[illegible]によらずいはゆる子供だましの如き方法を以て委任状を作成したといふ、かくの如き奸手段を弄して公論を壓し我欲を貫かんとするは不德義も又極まれりといふべく形式は如何に合法的に見へてもその裏面にかゝる悪辣不純なる作為を藏する合併は斷じて許容すべからざるものである、若松社長は[illegible]多年實業生活をなし一般國民の師表となるべき身にも拘らずかゝる不德義な行動を敢てするとは寧ろ狂といふの外はない、若松社長はすべからく猛省一番速かに合併案を撤回し以て不徳の罪を免れんことを希望する

## 忠清南道

### 江景市民結束す　道評議員問題形勢悪化

[illegible]して飽まで目的の貫徹に努力すべく結束し更に十三日[illegible]運動資金出方につき協議の結果各町より醵金する事に申合せ散會した（江景）

### 大田東拓異動　産米増殖係の新設で

東拓大田支店では今回産米増殖係を新設し[illegible]左の移動があつた（大田）

産米増殖係主事　柵木　剛
金融係
庶務係主事を命ず　宮坂邦太郎

### 兄弟で強盗　惡戯に浴した男

既報去月二十八日より翌二十九日まで一夜に論山郡[illegible]および論山面内三ヶ所において強盗を強行逃走し附近住民を驚かせた二人組[illegible]公州郡[illegible]

### 懷德金組總會　終了後新築落成自祝宴

懷德金融組合の第十八回定時總會は十三日午後一時より[illegible]

### 大田の軍旗祭　二十日舉行

歩兵八十聯隊第三大隊の軍旗祭は來たる廿日舉行の豫定で着々準備中なるが本年は諒闇中の事とて各種の催し物を遠慮し極めて簡素に舉行するはず（大田）

## 全羅北道

### 全北農會豫算　一萬六千圓

全羅北道農會本年度歳入歳出豫算は左の通りである（全州）

歳入
一金　一萬六千六百九十一圓也　歳入豫算高
一金　一萬二千七百六十五圓也　經常部豫算高
一金　三千九百二十六圓也　臨時部豫算高

歳出
一金　一萬六千六百九十一圓也　歳出豫算高
一金　一萬六千四百二十一圓也　經常部豫算高
一金　二百七十圓也　臨時部豫算高

### 農務關係豫算

昭和二年度における全羅北道農務關係方面の豫算を總括すれば左の通りである（單位圓）

| | |
|---|---|
| 種苗場費 | [illegible] |
| 穀物檢査所費 | [illegible] |
| 測候所費 | [illegible] |
| 蠶業取締所費 | [illegible] |
| 農業教育費 | [illegible] |
| 計 | [illegible] |
| 農業技術員費 | [illegible] |
| 農事獎勵費 | [illegible] |
| 計 | [illegible] |
| 合計 | [illegible] |

### 嘘つき呑兵衛　拘留十五日

[illegible]

## 黄海道

### 市場移轉防止運動　蒜山洞民會を開き郡に陳情

沙里院邑内所謂蒜山洞は今から十年前頃までは戸數四五百戸も稠密し相當名の知れた市場であつたが[illegible]（沙里院）

## 忠清北道

### 新税講演會

[illegible]十二日午後八時より[illegible]

## 江原道

### 醫生試驗施行　五月中旬發表

[illegible]

## 公州の櫻

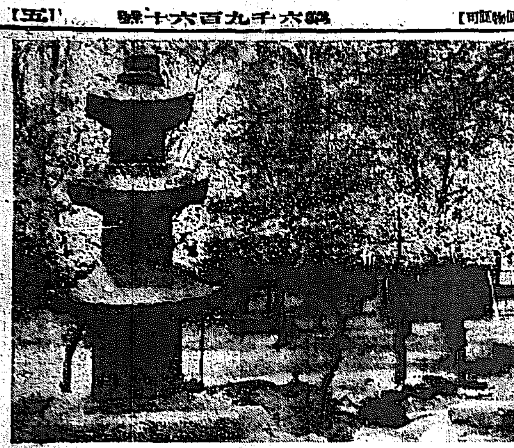


# 淋病と子宮病

急性淋病　慢性淋病　婦人の淋病　淋病の有無

# りん病
定價　八日分　八圓、四圓、三圓
請合藥

# 百圓進呈

紛はしきニセ薬を賣る者あり　薬には有田ドラッグ　有田音松鑑製

# ばい毒
定價　八日分　四圓、三圓、二圓
請合藥

# 梅毒は子々孫々に

責任製劑に付普通賣藥店になし必ず有田ドラッグ專賣所及取次店にて御買取下さい

# 懷中薬仁丹

消化劑　口中香劑　仁丹
小判に紛らしき類似品多し
歯磨界の最高権威　仁丹ハミガキ
絶對に確實品を選べ　仁丹體温計

# 賛化病院
内科　小兒科
古城憲治

朝鮮地圖販賣元は　京城長谷川町　小林又七朝鮮地圖部

スポーツ　シーズン　トッカピン　シーズン

# 森永ミルクキャラメル

花の下
樂しき語ひ
あるところ
必らず
キャラメルの
よろこびあり

一個五錢・十錢

# 魚釣具　投網
朝鮮水産共進會銅牌受領
朝鮮副業共進會銀牌受領
京城永樂町二丁目　吉備商會

# 保證　多産強健
△養鶏配合飼料
製造元　東洋畜産興業株式會社
京城代理店　二川商會

# 眼科專門
金井眼科醫院

# いまなほる歯藥　今治水
本舗　丹平商會

# タバコのみの　スモカ歯磨

火のないとこに煙はたゝぬ
スモカ
使はにや　歯は白うならぬ

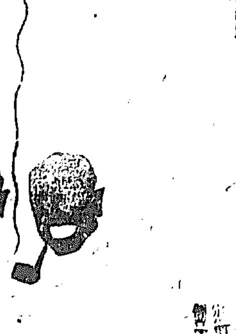

# 株式會社 十八銀行京城支店
資本金壹千五百萬圓
同 新龍山支店
同 龍山支店
銀行一般ノ業務ハ勿論確實ニ取扱可申又京城支店及龍山支店ハ株式會社長崎貯蓄銀行ノ代理事務取扱申候

# 絶對品質本位
吟醸　竹鶴　サスガ

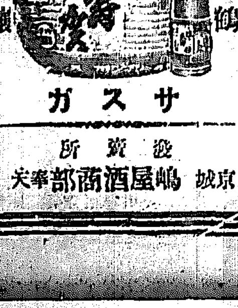

發賣所　京城　嶋屋酒商部

## 京日短歌

題「歌」……(八)…… 尾上柴舟選

○
數々の悲しみひめて過ぎゆく鮮ずるをわたる風のつめたさ　山口縣 南 る り 子
幼な子けまろき指を折り數へつゝ新しき日のよろこびをまつ
○
一つから覺束なくも十までの數を覺えて吾兒は微笑む　龍山 市川照且
十本の指折り返し幼な兒は十から上の數聽きにけり
○
山高らいつける宮居仰ぎつゝ石のきざはし數へてのぼる　沙里院 七條四音空
うち日さす小川の岸べ打ちむれて小魚上れば波のきらめく
○
向つ岡はせ行く汽車の箱の數かぞへても見つ靜かなる朝　大田 本 司
○
數ふれば五つの指に餘る日もさびしき雨のつゞきたるかな　慶州 稻田和子
此の赤き林檎の一つ觸れゝばむくをば惜しみ物し見て居り

## 鮮展を前にして（十）

### 西洋畫部の人々【下】

多田毅三

「この部の山田新一、遠田運雄」彫塑部の金復鎮、東洋畫部の金殷鎬各氏の昨年の帝展入りは朝鮮紹介のお役に立つたものと思ふがその意味では惜しい事にこれ等の人の中には出所をしない人もあり、その作品を通じて朝鮮色をうかゞふ事は出來なかつた。」

洋畫部もいよいよこれからである。第一回からの遠田、日吉、大野、秋場五郎、高木堂、伊藤秋畝、伊藤武雄、野守健、木村依吉、伊藤與之助、田中裕護といふ各古參に山田新一、三木弘の兩氏を加へて充實味を示すと、更に池邊宣秀、鄭侑錫、李昌鉉、南金七、孫一峰、諸氏等の新人の出現があり、一方羅蕙錫、白南舜、田中邦子、和田香明代、林擢いし、岩崎秀子の諸女流も或は進歩を示したり、個性を出したりで一種の興味を含め、昨年の五回には米田勝一、加藤松之助、遠山俊一氏等が現れてこの部に又一の精彩さを添えたのである。それに村上英具、淵田忠卿、品川保男、等の人々もあつて既に上英具の三氏が帝展の畫風を示してゐるのである。この部からはすでに淵田忠之助氏を筆頭に三木弘、村上英具の三氏が帝展研究の事を發表し續いて山田新一氏も今秋には渡歐すべく努めてゐる。海外を見る事によつて東洋の姿を認識し、そこに確定されるものを期待されるのである。」

第五回以後、遠田運雄氏も勝ましい變化を見せてゐる、村上英具、三木弘、高木堂、伊藤武雄、時田照明諸氏の人々も皆元氣旺盛だし、高木、伊藤兩氏の進歩も目立つてゐて今回の出品作に期待されてゐるが、會社の都合で擬置富氏が辭退してゐて出品不可能であらうといふのは甚だ惜まれることである。概略的に見て、次ぎに東洋畫部では山田、遠田、日吉の三氏に山樂、前田の諸氏に和田女史を網羅して、岩崎秀子、高橋いし、白南舜、羅蕙錫、山下一森、新木正之介、宮崎亮輔、中川慶郎の新人達を加へ虹原社には東洋畫部の諸君を網羅に洋畫部では伊藤秋畝、鄭龍鎬、大鹿藤五郎、中尾泰太郎、角崎秀雄、米村恒直、物河常親、伊藤與之助の諸氏等がある

その他田中政敏、福九致、李昌鉉、田顯來、李承萬、張錫鎬等の人々も洋畫部に一つの力として期待されるのである。

さうしてこの部に關して如何なる傾向が生れ、如何なる人々が出化れ、或は隆明するのであらうか。第六回鮮展の開會も間近になつた。作家達はすでにその製作に沒頭してゐる。

私はこの稿を終つたのであるが多忙中の觀察と自己未熟の見方よりするることが出來ない所、不備の點都合等もあつて未だたりない點がある事をわびる。（完）

## 或る若い男の物語（三十）

相木興志登 作・畫

私は君ちやんを戀してゐる。君ちやんも私を戀してゐる。ではどうしたらいゝのか？私は自分の生活力を肯定する事が出來ない。といふ事は私と彼女を不幸にする事ではあるまいか。若し結婚したとしたら？その點から推してもすでに君ちやんの兩親の不賛成は明かであり、戀の成功は可能性に乏しい僅ないものだ。いや〱私と君ちやんの間を戀と區別づけたくない。然し血族的の戀といひたくもない。まだ何か遊戲的の言葉があるやうに思はれる。だが、結局そんなおもひは自己の年齢と環境から醸だした自己辯護と諒解であつて、一種の寂寥的なあきらめからだつた。

私はその翌夜田舍に出張を命ぜられて旅に出た。目的地について二日の豫定が事務の都合で、とうとう二日延びて五日になり、不首尾の状態で歸つて來た。それはひどく主任の機嫌を惡くした。不首尾の原因の一つも、あの寂しい田舍の薄暗いランプの光りの下で君ちやんの幻想に惱んだからともいへよう。

田舍から歸つて來て私は君ちやんの家を訪れると、一ケ月も訪れなかつたやうな氣がして懷しかつた。丁度どこも夕食をへた頃で、叔父の間にこん度來た男も一緒に世間話しの最中だつた。君ちやんの叔父は田舍の事を色々と聞いた。そして話しの途中こん度下宿して來た男は

「田舍なんていゝ加減なものでしてね」と何となく冷たい侮辱的の言葉を吐いた。

そして齒を多く出して笑つた。私はムツとして抗議しようかと思つたが、自己が小さく見え相手を大きく見てやめた。假に口論して見た所で私の敗する種の事もないと思つたから。

「時夫さん、何だかやせたやうだわ」

「さういへば何だかほんまにやせたやうだの」君ちやんと叔母はほゝえみながらいつた。

「心配が多いからでせう」さう私は君ちやんの方を向いていつた。

「お前でも心配があるか」叔父は揶揄するやうな口調でいつて笑つた。

「ありますよ」おばさん達よりは淡泊なものが」さういつて私は輕く笑つた。

それから一しきり座談に花を咲かしてゐたが

「叔父さんあなた何か面白い本を持つてゐらつしやあない」何か一冊の本を手に君ちやんはこん度來た男の前にさらいつた。私はその男の姓を初めて何氏とよぶのである事をしつた。

「色々持つてゐるんだが」と言葉のやうにいつて「まあ兎に角僕の部屋にいらつしやい面白い本なのもありますから」さう誘ふやうな女性のやうな優しさを出して立ち上つた。

「では見せて下さいね」二人は同時に部屋に入つた。私は嫉妬深い嫉妬を覺えた事も否定する事は出來なかつた。もう時計の針も大分廻つてゐた。

私は色々の幻影を描いて惱んだ

なぜかならば君ちやんの突拍子な笑聲が時々おこり「まあー」「嫌ねー」といふやうな或る種のことを連想さすやうな斷片語が洩れ聞こえるのだつた。

私は堪まらない羞恥に陷り嫉妬心を段々と大きくして君ちやんの家を辭した。

## 新らしい出版物

### 大隈侯八十五年史

大隈侯八十五年史編纂會編　世界的偉人として敬仰さるゝ侯爵大隈重信の傳記編纂に着手したのは大正十一年の二月であつた。その會長には故波多野敬直子、中野武營、監修には市島謙吉、中野禮四郎氏、總裁執筆に任じたのは高須芳次郎、當初の執筆は相馬由也氏、事業一切を處理したのは淡瀬美國中田顯吾兩氏であつたが、侯は生前一字を公にしなかつたことによつても有名であつただけに文獻の徴するに足るものゝ乏しく編纂上の苦心は實に想像も及ばなかつたのは云ふまでもない。就中最も花々しく活躍した明治初年より同十四五年までの間における敍述には時に容易ならぬ手數を要したといはれてゐる。

侯の八十五年の生涯は幕末より明治維新更に大正にかけて創業より守成、或は在朝と在野とに拘らず「政治は吾が生命なり」てふ言葉をそのまゝに常にその在る所に重きを爲し邦國のため全幅を傾注した、その規模の雄大にして事蹟の複雜なること實し侯の右に出づるものは珍らしい。從つて侯の傳記はやがて明治大正における政治史であり財政史であり外交史であると同時にまた教育史ともなり文化史とも見るべきものとなる。

全篇およそ二千七百頁、よくもかくのごとく資料を完全にあつめ得たかに驚かざるを得ない。編者の勞苦のほど努際目のあたり見るの感あらしめられて敬意と同情こもぐ〱發するを禁じ得ざらしむるのである。侯の偉業と家庭生活まで欲する世界の完成を邦家のためといふ意味において深甚なる感謝の意を捧げたい。（上中下三卷別冊拾十圓東京牛込早稻田大隈侯八十五年史編纂會發行）

◇生きて行く道（四月）石丸梧平同書代子氏の編輯する文藝雜誌…二十錢千葉縣東葛飾郡中山村生創造社▲全人（四月）教育に關する有益記事滿載……三十錢東京牛込區山伏町イデア書院▲滿洲公論（六ノ二）巨頭起居と批判、五品の通過分…その他……五十錢大連市山町大社▲滿洲佛教（四月）十錢京城本町本圓寺別院文▲東部佛教（三月）三十錢京城南山町四丁目▲朝鮮司法協會雜誌（四月）三十錢京城西大門▲朝鮮協會會報（三月）一十錢東京東京府下澁谷中…▲朝鮮同胞（一〇六）▲東洋（新日本年會）五十錢京城光化門通▲朝鮮信協會誌（四月）…▲東洋經濟新報（三月）二十錢東京神田區…▲寶（四月）二十錢東京小石川區…▲小石川區▲作興（四月）三十錢東京小石川區大塚坂下町國道館文化會

## 學藝界

◇湖南句集課題　春雷三句（四月廿五日締切）▲衣紋竹三句（五月廿五日締切）以上柳名五選投稿は忠南大田榮町一ノ一四河邊風骨氏方へ（陸代二十錢）
◇川柳三味課題　川柳雜詠句數無制限（同人點選）雨一人十句（同人共選）短文歡迎、締切四月廿五日までに京城櫻井町二ノ三二川柳三味編輯所。
◇池邊貞喜氏（洋畫家）總督府醫院西ノ四に入院加療中。
◇諸岡洞水氏（俳人）大分縣に出張全快、大田に歸つた。
◇松本琉璃子氏（同）二月以來病氣療養中。

## 次回文苑課題

短歌箱（一人五首）　尾上柴舟先生選
締切　四月十五日
賞金　天一圓半地一圓人半圓
注意　用紙は葉書、住所姓名記、宛名は京城日報社文苑係

## 徳原俳句會（桐影郎報）

接木の芽吹くを見つゝ子供哉　桐花
土筆つむ小さき爭ひありに兒　代志香
西國の山路渡りたる接木哉　蘆舶
接木見る子爺しかし爺は　湘花
蔬花の接穗抱えぬ散らかに　南洋
育ちの兒の玩具こぼれし土筆哉　昭瑞
新の足袋つむ心嬉しさや土手土筆　すゞえ
あれこれと選まるみなる接穗哉　雨山
根といふ剪定鋏・接木人　桐影郎

## 金泉句會（汀幽報）

一瞬の菜畑を殘して捕樹哉　翠巴
野花板立て連ねたる花菜哉　砂村
捕樹日や赤土山にたまの人　一枝
芳の花や頭より出でし湖の舟　南汀
朝鮮語日本語交る捕樹哉　吉都女
菜の花黄に野となりに兒　掛川
夕雨に花菜静もる門田かな　桜宵
四月三日雨の中なる捕樹哉　鶏骨
菜の花月を上げたる湖畔哉　清風
樹植うる城壁あるばかり　汀幽

## 光州北樂吟社（星羽報）

入學や親鳴り聽き花菜道　五倍子
入學の兒にチト高さ机哉　方子郎
屋根草の芽吹かるゝ彼岸哉　寒竹
猫柳のふくらむ柵や春い水　栗仙
東風吹く尾羽根うれし七面鳥　蘆舶
勿體なや御手洗の春の水　星羽
東風吹くや用の小切り物　一水

## 新京城俳句會（白鷺城報）

春雨の灯る松原往來なし　兜城
庭先の原出いきれの草萌ゆ　松韻
春の雨並木の灯の映する　白鷺城
春の雨句座の鐵瓶たぎり居り　香仙
温泉の蛇の目に傳はる春の雨　時風
芝蘭の纏のたるみて春の雨　一山
春雨や遠き港の夕づくる　鴨水
春の雨や曇り明りして宵となる　増水
土間の暗み下駄春の雨　孤芳
春の雨夜の街道に灯の流れ　鼎堺
春の雨河岸の夕の靜かなる　一峰

せきずい
同病にて手足引ツリ腰足不自由筋痛みシビレ等に効能正しき良藥あり二錢切手封入申込次第説明書郵送す
兵庫縣明石市三番町 元木本家

ワダカルシユーム錠
安産のために
姙婦胎兒を保護し
分娩時の障害を除く
醫學博士 林 推雄 / 醫學博士 片瀬 淡
片瀬博士述 説明書進呈
大阪道修町 和田卯助商店

五圓紙幣 入納
大阪市西區…

キ…ウ

注文品
（注文に就て）

産科 婦人科
醫學博士 二宮亮吉
二宮病院

今貴下の求められるエキストラーの一本は在來品に卓越せる最良最廉の眞價を遺憾なく發揮せしむ

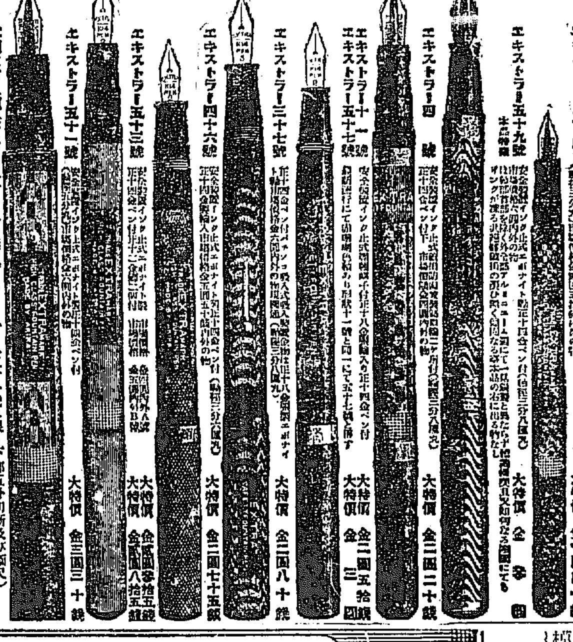


本圖は右八種實物の三分の二の縮尺であります（五十一號に限り下部五分切斷及び縮尺）
東京市小石川區原町十二番地
明盛進堂製作所

牛乳
模範 全乳
太正黒肥國牧場主
東亞牧場
（電話二五番）

エツクス光線專門科附設
イケタ内小兒科病院（兒童保健相談所）
京城三越吳服店前へ入る 南山町一丁目
院長 池田 ■ 雄
電話（病室）二三四番 （自宅）一〇四番

全鮮品評會に於いて最高優等賞を興へられました
評判の醬油
辻本醬造所

BLUTOSE
力と美とへ！（新時代のモツトー）
正しき補血強壯増進劑
ブルトーゼ
芳香美味にして連續服用すれば血を増し肉を肥やし根柢より體質を改善して益々強く美しき健腺の所有者たり得べし
貧血・病後の衰弱・調・神心疲勞・月經不順に　羅 味 ブルトーゼ
榮養不良・神經衰弱・諸ての人へしさんた病的に　アゼルシン ブルトーゼ
腺病質・佝僂病・腺病・發育不良の小兒に　ヨード ブルトーゼ
精神過勞・食欲不振・消化・腺病質・發熱後に　キ ナ ブルトーゼ
肺炎・腸チフス・腺炎・リウマチ・胃腸病に　グアヤコール ブルトーゼ
發賣元 鹽澤友吉商店
B—89

月經不順
神仙湯

毛髪の營養料
毛髪の爲によい
美髪用 クラブ ポマード
毛髪の發育を助くる クラブ香油
洗頭洗髪に一番よい クラブ洗粉

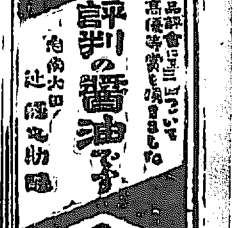

義州農學校 入學合格者
鴨綠江全部 解氷
營口市民 會成る
南金融組合總會
釜山郡廳移轉

# 共榮銀行の重役連 公金六百萬圓横領

## 大藏省から營業停止 一味十八名檢事局送り

【東京電話】去る一月二十八日大藏省から營業停止を命ぜられた共榮貯蓄銀行頭取小池國吉氏等重役その他重役背後關係ブローカー十八名が結託して公金約三千萬圓中六百萬圓を横領しゐたること判明し一兩日中に檢事局の手に移されることゝなつた

## 樺太沿岸に 大流氷

【大泊電話】樺太能登呂岬沖より西海岸擇捉沖に至る數十里にわたり大流氷襲ひ來り航海困難その他樺太沿岸航行の船舶は難航し中には救援を受けたものもある

## 自分の血を患者に與ふ

### 殖銀守屋氏息女の死去に際し成田博士の犠牲

### 美しい醫者の行爲

近く渡行する事になつてゐる殖銀守屋徳夫氏の令嬢裕子(一七)さんは此程來總督府醫院に入院中死亡したが裕子さんの死亡に際し美しい醫者さんの行爲があつて病院で話題になつてゐる裕子さんが猩紅熱と決定して總督府醫院の傳染病舍に收容されると係醫者となつた第二内科の成田博士は熱心に治療に當たり過い一人の生命を取止むべく努力したが醫師の努力も家族の心を盡くした看護も効なく裕子さんの病勢は日と共に加はり九日夜に到つて病と生死の境を彷徨する危險狀態に陷つたので、枕頭に侍つてゐた成田博士は率先自分の血液と裕子さんの血液が同型である事を確めたので大きな注射管をわれと我腕に打込んで百瓦の血液を絞り直ぐに裕子さんの腕に輸血した、この貴い血潮で快方に向つたが十日夜に到り再び重態となり成田博士はまたも自分の血液百瓦を裕子さんに輸血したがその後裕子さんは遂にこれ等の治療も効なく死亡してしまつた、成田博士が二回にわたつて自個の血液を患者に輸血する事は臨床近くで稀有である

## 哀號の聲に涙もあらた

### 虞主を送り奉らんと 民草敦化門前に集ふ

遙めの限りくれて空には十六夜の月が静かに臨い光りを投げてゐる十四日午後九時昌徳宮内李王殿下では今や嚴かな第一年祭の御儀式は厳次に進み御饗饌の最中である内外兩班に分れた哭班の哀號の聲が夜の靜寂を破つて外苑に傳はるやこれより先敦化門前に集まつた群衆は何れも白の喪服に身を纏ふて虞主を送り奉らんと漸々増して來る群りで午後九時頃には無慮數千名に達し敦化門前の路上に土下座して今更ながら故殿下の御高徳を稱へる哀號の聲は大衆へと唱和されて夜闇みをぬふてひろがり新らしい悲みの夜は更けて行つた

## モルヒネの密賣團

### 主犯捕はる

一昨年頃より府内をはじめ全鮮に跨り多數の同志と共謀し多大にモルヒネの密賣買をした一味の檢學は少からずテコずらしてゐたが、この程主犯咸鏡南道咸興郡上岐川面五老里金冠山(三五)はこの程漸く金冠山に逮捕され十三日夜府警察部に送致して來たなほ一切の餘罪の自由に係らないが一味は十人以上にのぼり女も多數加はつてゐるらしいと

## 南部檢事は陳述の裏を論破

### 一被告『馬鹿』と叫ぶ

### 京大事件檢事の論告

【京都電話】京大學生事件公判十四日は午前九時半より開廷二三の

### 訊問

あつていよく南部檢事の論告に入り古賀檢事正が一般論の論告に入らんとしはじめて第一日の論告を終り十五日に引續いて午前九時四十五分かくて十時五十分閉廷の後一般論の後を承け

### 注意

南部檢事の各論に亙する論告に入り檢事は被告の公判廷の態度を難じ一被告『馬鹿』と叫び裁判長の注意を受ける騷ぎあり檢事は更に被告等の犯ずべからざるを說き被告が餘りに大膽にいひ過ぎて後日に至り周章狼狽し公判廷で前言を否定せんと觀察せるが、一被告等と公判廷における態度を難じ治安維持法に觸るゝ實行の協議で無く研究の爲の討論といふ事に歸すまで主張し被告等が

### 捏造

虚偽したといひ張る點を申合せたと論じ弁護の一つであるといふ陳述を引用して前日來の陳述の裏を粉みぢんに論破し正午一旦休憩午後一時より論告を續行した

## 四十男の自殺

十三日午前九時頃府外高陽郡龍江面麻浦里百十二番地鑛業國丁某(四〇)の妻子等は裏で冷家中自宅のオンドル裏ではげしい苦悶の聲が聞こへるので驅けつけてみると

## テキサス州に大旋風

### 死者百廿五名

【サンフランシスコ電話】米國テキサス州シヤンプウツドよりの報導によればロックスプリングスに大旋風起り死者百二十五名に上つたが新たに發見された六十二名の死體は滅茶々々で姓名の判明したのは三十三名しかなく旋風の後火災起

## 癈兵の一 鮮滿視察

内地各府縣の傷痍兵約百名は鮮滿視察の途次十八日京城に立寄り朝鮮神宮を參拜することゝなつたが京城府ではこれが案内および歡迎の準備をとゝのへてゐる

## 入港艦隊の歡迎方法決る

### 十三日關係者集合協議 艦員大學京城視察

來る十八日仁川入港の第一艦隊歡迎その他について總督府では十三日午後關係者を集め打合せを行ひ左の通り決定した

▲十八日午後二時より仁川府井主催艦隊幹部歡迎會を旅館長門に於て開催席上池田殖產局長の朝鮮事情紹介を爲す

▲十八、九日　朝鮮事情活動寫眞映寫

▲十九日午前十時二十五分司令長官以下幕僚入城朝鮮神宮參拜府廳訪問局長等官何候午後六時半より總督官邸にて歡迎會開催

▲二十日正午軍司令官主催午餐會を軍司令官々邸にて開催

なほ艦隊乘組員は府內見學は十九廿、廿一日の三日間臨時列車を二

## 鎭南浦へ

水雷戰隊は

第一艦隊は十八日仁川入港の豫定であつたが第一水雷戰隊の鎭南浦への入港は……

## 鋸屑などからアルコウルを製出

### 岡山の一青年が發明

### 燃料問題を調節す

【岡山電話】廢物に等しいのこぎりくづ、木片等よりアルコールを應用し更にその絞り粕を固めて優秀な木片としてガス瓦斯に變化せしめスチームその他內燃機關の燃料とする方法が岡山縣邑智郡新見町出身の一青年小野氏によつて發明された、この木片といふのは鋸粉屑、乾燥屑その他の製材によつてつくるもので原料が豐富であるから燃料問題の解決の一となるであらう

## 大人から子供に

### 今年の五月人形

### 斯うした傾向が著しくなつた

(寫眞白木屋調べ)

流行から見た今年の人形は、十二支の關係から卯年に因んだもので金太郎に兎を配合したものなどが目に立つ、大體からいへば、在來は子供本位といふよりは寧ろ大人本位即ち大人の趣味に適した物が非常な賣行きを示してゐたが、本年は特にそれが子供本位になつて、單に飾るといふばかりでなく玩具にして持遊んでもよいといつた安物がその中心となつて來た傾向が著しい、然し勿論實用的な大人の趣味に適した上物が全然なくなつたといふのではない、矢張りこれは根強に依賴されて各家庭の需要に應じ依然として人形店の上のところで、例外として一揃ひ百圓といふのが中心で揃ひの數を少くして六七十圓といふのがこれにつぐ、なほ大體の値段としては

▲神武天皇(金圓から百圓)▲御幟(二圓から百圓)▲武者一人立(三圓から三四拾圓)▲同二人立(五圓から百圓)▲金太郎(二圓から三十圓)(參圓から五拾圓)▲弓、太刀(拾圓から四拾圓)▲馬(五圓から六拾圓)▲馬乘武者五圓から四五十圓)▲三宝、瓶子(二圓から二十圓)矢車千玉(五圓から十圓)▲鯉(尖尾一圓位、二間三圓五十錢位、五間二十圓位)▲(二尺五圓から三十圓、三尺二十圓から五十圓)もつとも人形一個四五十錢くらゐな安物もある

# 化教の同胞しき新

## 鮮語で佛を說く人々【下】

## 五回の恩賜金に

### 社會の同情は翕然と集まり 日と共に榮へ行く救濟事業

### 和光教園と荻野從導師

當時荻野從導師は東京にあり京城の久家師よりの招に接し

#### 『己れも』

又その同胞の完成に努力せんと決心し大正九年十一月京城の人となつたのである師は渡鮮後急激な氣候の變化と闘つて自個に與へられた朝鮮人教化の仕事に専心努力した、しかし師の生活は非常に悲慘なものであつた、別に住宅を與へられる譯でなし校舍の狹い一室に師等三人の家族は寂しく起居するのであつた、朝床の中で目をさます、自分の息が白く凍つて天井に上つて行くのを見る、師はそれを見るとあゝ今日も又寒いと思つた、今となるとそれ等苦惱の囲まれぬ生活も懷しい思ひ出の一つになつたと、那者に過去の苦心を述懷した事があるが

#### 『活躍は』

目に見えないが當時就學の出來ない幾多の兒童を師はその周圍に見出して、それ等の兒童達の爲に學資を免除して和光教園に入學せしめ師自ら教鞭をとつた

……の人となり新しき小さな同胞の爲に一心不亂に教化の事に勉めた、當時生徒は僅に二、三十人に過ぎなかつた、この間久家師を巡る教園の資財は財的に教園を助けて居た、一方鋪路通の商店街で、一夜五錢の宿料を取つて內容の

#### 『充實を』

計り尚浴場、職業紹介所、理髮部、授產部等を經營し、着々に理想への一路にとどつたのである、然し苦しき變遷は未三四師の前に現はれた、或る時は何消防に泊つて居た商人が

一人は酒をあふり師をなぐりあまつさへ金錢をごまかして逃走したり、又、同宿の內鮮人が爭ひをおこし大喧嘩をはじめた時、師は身の危險をもわすれ仲裁にはいつて、減らうちにされた事も一度や二度ではなかつた、師はこの時涙を流して兩者に

#### 『佛の道』

を說いた、あゝ慈愛な彼等にもあたゝかい人の血はかよつて居た、野獸にひとしい彼等も遂に涙して師の前にくゆるのであつた、これ等の美しい行爲は遂に當局の知る所となり嚴しく宮內省からお下賜金に接し又瀧浦子の寄贈金および朝鮮ノサルタンル會より各々一回づゝの特別な獎勵金が下附された、お下賜金を記念するため大正十二年校舍に恩賜記念館と命名した講堂を建立した、所が十三年の不幸な火災にも遭ひ旅館家屋より火を起こし遂にこの記念すべき講堂も

#### 『灰燼に』

きしたので あつた然し佛を信ずる者は强かつた、總て試練と考へ更に熱烈な信仰心を起こし新らしく食寮部並に授產部を創設益々內容を充實する樣になつたモウ不孝な所も一旦に百人余の人々がとまれるまでに擴張されてゐた、經營の方も逐次成績が良好になり一時教園の事業を危みかつた社會も師等のその仁慈の努力に感じて熱ふ樣になり授產部も年々一萬余圓の生產物を鮮內に送り出す樣になつた、かくの如く各部が異常な發達を遂げ

#### 『現在の』

校舍は狹いので時年篤志家ではせまいといふので時年篤志家の校舍擴張の議が持ちあがり遂に佛教徒は更に三萬余圓の淨財を數團のために投じ既報の如く總督府の敷地を借入れ建築へと急いだのであつた昨年三月起工、昭和二年の春を迎へた今、新校舍は完全に落成し既報の如く廿一日盛大なる落成式を兼ね大々的にバザーを開き市內の各著名店よりは

#### 『進んで』

出品に應じ總益は全部この教園の事業費に投ずるはずである

尚現在教園の生徒數五百六十名、職員二十名、授產部は職工三十名、職員二名、各々一生懸命になつてその業に勵んでゐる

增築した和光教園の一部

涙も新たなる御一年祭の御儀

(上)虞主宗廟に入らせらる(下)敦化門前の哀號

## 第二次米穀計畫 向ふ五年間

……第二次計畫を實行することとなり更に大正十一年度より十五年度まで五ヶ年に新總面積を百三十五萬三千六百町歩一ヶ年當たり二十七萬七百二十町歩とし、第二次計畫をもつて百十一萬町歩の優良……における年次計畫は

| | 一ヶ年當り | 五ヶ年面 |
|---|---|---|
| 優良品種 | 三三、〇〇〇町 | 二三〇、〇〇〇町 |
| 在來種 | 六、八〇〇 | 三五、八〇〇 |
| 計 | 三九、八〇〇 | 二六五、八〇〇 |

十一萬二千町一ヶ年當たり十二萬二千四百町である

## 金融組合總會

京畿道金融組合聯合會では來る五月五、六、七の三日間道廳會議室において開催することに決定せるが、右總會においては聯合會の……および各組合聯合會の表彰……

## 各地視察團

▲大分縣朝鮮視察團七十五名の一行は四月十六日朝釜山上陸同日入城……投宿十七、八兩……

……十五日午前九時より府廳……に付ては道と金融組合との打合會……五月五日午前九時より……午後一時より各組合職員の……

## 身邊危險

### 日本附屬地に移轉交涉

……の支那側警察ダブネツオフ以下現在哈爾賓に居住して居るが第一の……

## スポーツ

### 總督府の野球戰

總督府内野球リーグ戰はA組B組に編成し十六日午後一時より入場式並に昨年度優勝チーム内務局の優勝旗返還式執行後本府グランド及び京城公立小學校球場に於て試合を開始すと

日割

十六日　A組內務局對、法務局、殖產局對、財務局(球場本)B組官房對學務局、遞信局對山林部(球場四)

十八日　A組財務局對內務局(球場本)B組學務局對官房

十九日　A組法務局對殖產局(球場四)B組遞信局對山林部

二十日　A組法務局對殖產局(球場四)B組山林部對官房

二十一日　A組內務局對殖產局(球場本)B組學務局對遞信局

二十三日　A、B組勝チーム決勝戰各チームメンバー

(A組)

| | 1 | 2 | 3 | 4 | 5 | 6 | 7 | 8 |
|---|---|---|---|---|---|---|---|---|
| 內務局 | 田 | 田 | 崎 | 杉 | 澤 | 城 | 永 | 原 |
| 財務局 | 松 | 岡 | 先 | 一 | 四 | 岩 | 加 | 河 |
| 殖產局 | 野 | 原 | 田 | 卓 | 原 | 田 | 邊 | 三 |
| 法務局 | 矢 | 淺 | 永 | 久 | 金 | 隆 | 友 | 武 |

(B組)

官房　山上、吉中、村西、川松、金……
學務局　……
遞信局　……
山林部　小倉、鈴木、高松、阪……

滋養強壯 眼鏡 明 肝油 伊藤千太郎商會

銘酒 澤之鶴 石崎 株式會社

宮內省御用達 假等酒銘 サクラ正宗 山邑酒造株式會社

一家に一瓶 ペルゾーン (中性 純過酸化水素液)
本品は過酸化水素液として最も純良なるものにして下記の特徴を具有す
中性 無刺戟、含量正確、効力不變
(主要なる用途) 含嗽、創傷處置、齒牙の美白等
(包裝) 125瓦入 450瓦入(一本毎に栓拔添付)
第一製藥株式會社
東京市日本橋區傳正町、大阪市東區平野町二丁目

京日案內

恩給 鐵傘 髮結 讓店 賣地 讓店 家政 旅館 龍山練兵町 小林又七朝鮮出張店 地圖と軍需品 頭痛にノーシン

特別案內

抽籤獎勵 金二千圓 見舞 帽子 古本 洋髮 靴 綱入 犬猫 すし 花見 花見 小鳥

# 夢に狂ふ (68)

吉井勇作 多田毅三畫

第三妾 (十三)

山岡は粂枝がそんなことを考へてゐるとも知らずに。

『如何ぢや。お前は覺えとらんかい。隣座敷に誰がゐたか……。』

『え、よく覺えてをりませんわ』

『さうか。それぢやあいふてきかしてやらう、それは小山哲夫といふ貧乏畫家ぢやよ。その男がよ、…馬鹿な奴ぢや……けさ早くわしのところへ來て、二千圓ばかり金を貸せといふのぢや、で、話をきいて見ると、その金は人を救ふ金……しかもわしの妾……卽ちお前ぢやよ……そのお前と、お前の爲に罪を犯さうとしてゐる親父とを救ふ金ぢやといふぢやないか。それからいろ〳〵事情のことなぞきいたんぢやが……お前ほんとに覺えがないんぢやらうな。』

が、粂枝はかなり長い間返事をせずに默つてゐた。彼の女は自分が十年の後までも、未だに忘れずにゐるその人が、どこでどうきいたか知れないけれども、總向きはどうでも[illegible]は情夫の[illegible]とのあひ[illegible]命を、からして心配してゐてくれると思ふと、はげとも悔恨とも何ともいへない心持ちで、腕が一杯になつてしまつた。父が自分の爲に何か罪を犯さうとしてゐるといふのは、二千圓のにせ紙幣をつくらうとしてゐるのに違ひないと思ふと、それも總だかおそろしかつた。

『だけどほんとに父は何かおそろしい罪を犯さうとしてゐるんでせうか。』

『ちやからよ。その男はさういふとつたといふんぢやよ。』

『それであなたはその小山田つて方に、金を借しておやりになりましたの。』

『何を馬鹿な……誰がそんな貧乏畫家に金を借してやる馬鹿があるかい。わしは怒鳴りつけて追ひ返してやつたんぢや。貧乏畫家の癖に生意氣なことばかりいひをつて……わしの金で巡査が兵、わしの金で女を運ていつとるのに、きのふ貧乏畫家の樣數でのあのざまは何ぢやとぬかしをるんぢやよ、あんなひよろひよろした奴は、わしのこの腕でひとつ叩いたら、一たまりもありやアせんのおやが……わしも天下の山岡玉といはれをる山岡ぢや……名前でも出ると馬鹿らしいと思つてこらへとつたんぢやや。つまりあいつは命をひとつひろつたやうなものぢやよ。』

粂枝はかうして哲夫の噂口をきいてゐると、心はなんだかだんだんさういひ顯られてゐる男の方へひかれていつた。自分はこれまでに、女としてはかなり波瀾の多い生活をして來てゐるので、戀愛した男といへば、ちよつと數へ切れないほどであるのだけれども、しかし如何に肉體はけがされても如何に魂は踏み躪られてもいまだに忘れずにゐるのは、あの四谷通りで自分を救つてくれたあの人一人だ——と思ふと山岡のわめき聲を聞いてゐるのが堪へられなかつた。で、もう永久にこの聲を聞かないために、自分の體をいましめてゐる黄金のくさりを、いつそ一思ひに斷ち切らうと心にきめて、改めて山岡の顏を見詰めながら、

『あのわたしにお暇をくださいませんか。實はわたくしは頭痛も致しましたし、あなたの目をぬすんで男狂ひも致したのでございます』

『何ぢや、頭痛もした……男狂ひもした……。畜生貴樣はわしの顏に泥を塗りをつたな……。』

山岡はその毛むくぢやらな手を延ばして、粂枝の襟がみをつかんで引ずり倒した。

## 二度の月經

【問】 當年五十二歳の人妻、四五年前月經が止まり男と同樣でありましたに近頃時々月經があり非常に心配であります、何とぞその病氣の原因と療法とを敎へてください (大和町松本)

答=文面上のみにての診定は不可能です、或は體性の腫瘍物、子宮癌腫の樣なものがあるのではないか、或は、子宮膣部の糜爛か、出血を起してゐるのかいづれにしても、必ず專門醫の診察を受けられる事が肝要です (婦人科酒井病院長)

## 肩がこる

【問】 姙婦、月經などしますと肩がこりて痛く手も後に廻らぬやうになります、種々藥をつけたり吞んだりしますが不愉しません、神經痛と申すものでせうか田) 答=貴女の方でも一度診察しませぬと分りません、外部からのみの診定は出來ませぬ (婦人科酒井病院長)

## 產後の月經

【問】 產後月經閉止中は姙娠せぬものでせうか、身體は壯健です (龍山漢江通中村)

答=產後月經閉止中でも、姙娠可能です (婦人科酒井病院長)

## 便通がない

【問】 二十歳の青年です、常に便通がなく困つてゐます、胃腸病を思ひますがその關係かそれとも肛門に故障でもあるのでせうか療法をお知らせ下さい (元山何生)

答=肛門の故障の有無は一應檢査した上でないと分りません。常習便祕であれば養生でなほります (三月五日の紙上病院を御參照下さい) (内科小兒科吉田博士)

とです。何のために扁こりが起るのかをきめなければ適切な治療法は申し上げかねます (内科小兒科吉田博士)

## 讀御らん

▲シャム國へ渡航したき希望を有つ者です次ぎの各項を御示教下さい 一、旅券と旅費 二、旅行上の手續き 三、彼國の領事および郵便局へ紹介して貰ふ方法 四、總督府の外事課で渡航の便宜をはかつて貰へるか 五、渡航に際しての制限有無 (多田生) ▲二十三歲の獨身者です今冬來城して商賣をして居るが京城の事情に暗く大變不便を感じてをります 長く在住の二十歲前後の女と結婚を (獨身者) ▲私は十六歲の女ですが事務か給仕にお使ひくださる所はありませんか (津木) ▲救世軍婦人二人で夜の十時近く寄附強制に訪問された御婦人には誠意を表しますがこんな行爲は要して世の本旨にそふものでせうか (岡崎町の一人) ▲韓國時代學部事務官上村正己氏著京城案内および伊大寧小氏著韓半島を御持ちの方は御讓り下さいませんか (をかだ生) ▲東京帝國統派行者の低流雜誌の會員になりたし希望者の方は御手數ながら所在地を御知らせください (心得める者) ▲私は府内專門學校の學生ですが二階を間借りして居ます何か職を (下生)

## 圍碁新局 (二)

先 光原 本因坊秀哉
(黒) 長谷川 (白) 野澤
(四) 實 (四) 竹

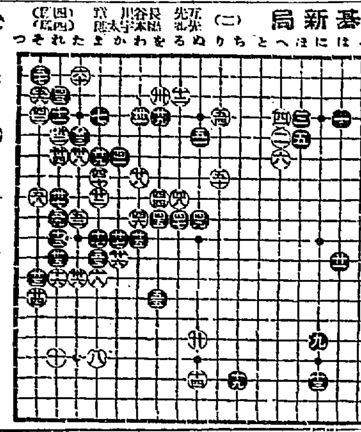

[illegible]

## 子宮下垂

【問】 十八の處女、子宮下垂は局部を診察せずに聞の上からだけで分りませうか月經は正しくちんとあります (京城黄金町小)

紙上病院

京城デトラヤの名物ハ 虎饅頭 電龍七七番

## 經濟欄

大株短期歩み

京取 (鮮商況)

大阪期米引値

[illegible]

## 演藝案內

### 喜樂館

松竹三大名畫大興行 十五日 (金曜日) 封切
日活現代劇部作品 悲的な美人 六卷
中野英治、岡田嘉子、高木永二主演
ピーター…シー映畫 探偵劇 東へ向く三つの顏 八卷
ルバート、ジュリアン氏監督
クライヴ、ブルック氏主演 グリエンダ・グーダル孃主演
歐洲戰爭 殺人・戰爭…カイゼル…スパイ
日活時代劇部特作品 恩讐の血煙 六卷
尾上多見太郎、櫻木梅子、嵐璃三郎、木下千代

### 中央館

マキノキネマ
十三日封切不朽の二大傑作
特別提供絕讚優秀を誇る名編 マキノプロダクション超特作
新派悲劇の元老たる大井新太郎入社第一回主演映畫
原作柳川春葉先生 大阪毎日東京日日新聞連載の映畫化
明治文壇の鬼才故柳川春葉が淚をしたたる
總指揮マキノ省三 監督賀古殘夢
現代悲劇 生さぬ仲 全十卷
主演 木悅子 荒木忍 松尾文人 助演
マキノプロダクション本年度特作
文藝映畫 鍬血汗 第二回作品
原作文壇の鬼才直木三十五氏
脚色秋篠珊次郎 監督井上金太郎
仇討悲壯劇 大佛次郎 雲母坂 全七卷
月形龍之助 河上若江 主演

### 大正館

十一日ヨリ超超超特別大興行
櫻花劇場長二郎映畫浪曲特作封切
ウファイ・ターグラフ映畫
大活劇 鐵拳制裁 全卷
浦田撮影新超特作池田義信
戀の別れ路 九卷
松竹衣笠監督作品 大塚鋭郎監督
中村雁次郎 昭和漫畫 武田春郎
無比二階堂 林長二郎 飯田蝶子
閑力比の勇猛の劍法 八卷
從林長二郎 阪東莊 千代田綾子 共演
稚兒の劍法 八卷
岡島艶子

### 黃金館

帝キネ
當る四月十二日より五日間限
帝キネの特別興行
現代劇 受難の人々 全六卷
松本泰輔、歌川八重子主演
甲見明、杉村チエ子主演
大ユニヴァーサルジヤウエル特作
人情喜劇 長屋騷動成金物語 九卷
大多數の人の笑はる喜劇
と涙の感激を與へ行かん
帝キネ 時代劇
俠客 南鄕力丸 五卷
明石潮、山下淳子 主演
松本田三郎、實吉子

### 京龍館

四月十二日ロリ上映
米國ファストナショナル會社作品
英國アストナショナル會社全名作
實國ファーストナショナル會社作品
米國の天才兒ジヤッキークーガン主演
斯界に於ける冒險作品
漂泊の孤兒 全六卷
入江寅藏 一
日活會社新派部特作品
山本嘉一、砂田駒子主演
現代劇 東洋のカルメン 全六卷
日活會社時代劇部超特作品
大阪朝日東京朝日兩新聞連載中河部五郎主演
通俗時代劇 照る日曇る日 第二篇

### 龍山劇場

浪花 八木節 龍山劇場
俠客 小町奴の長吉 通し
一 玉藻前 三段目

### 京城劇場

東京歌舞伎劇新派演劇
[illegible]

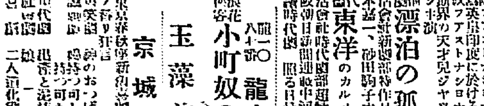


# 絕美の肉體を研く石鹸

藥學士 越澤潤滿氏

春の光は暖かく、肌美はしく仄めく今は、三冬嚴寒の空氣に荒晒れた肉體が生々として復活する時であります。此季節こそ品質最良の石鹸を用ひて皮膚を外部から研くのが大切です……人間の……

## 皮膚は袋や風呂敷に非ず

ニキビや色黑の顏は勿論絕美、色白の美容は島田博士以下吾々が發明したハルナーで內部から必ず造出すに限り。外部の研美藥養は品質價格共に理想的なハルナー石鹸で增進して頂き度い一個僅に金貳拾錢で全國の化粧品店藥店から盛んに賣出して居ります。スグ實驗を御進めする

◆全國到る處の信用あるハルナー特約販賣所には下に掲げた美しい目標が出て居升

東京市京橋區築地松屋 合資會社 濟生堂製藥所 電話京橋 (五)〇二二番
振替口座東京一七二〇一番
東京市外大井町寺ノ下 濟生堂製藥工場 電話大森二二三番

# 美顏美身は人生の花

## 色黑地獄ニキビ地獄雀斑吹出醜顏悲哀を一掃して色白く美顏となれ

血と肉との眞髓から色白き美容を造出す五大博士大家最新發明の高遠內治療法

實驗十年明瞭有效なる講義書【無代必讀】 (タダアゲマス)

◇原因を知らぬから

色黑やニキビソバカス吹出物赤顏や油顏等に惱んで居られる方は大抵あらゆる化粧料や藥を塗りつけ或は皮膚から……[illegible]

ハルナーは高遠なる五大博士が協力苦心して發明したハルナーは驚く……[illegible]

## ◇素敵な公開說明本【無代】(タダアゲマス)

アナタ方の皮膚は何か、ニキビソバカスは其他の正體は何か、歸つて居ますか、わがハルナー發見者五大博士大家は最新科學的の原理をドナタにも解り易く說明し高遠の原理と實驗を公開し、戰前百貢の製本として無代進呈して居ります……ハルナーの使用は必ずもたらしから……一讀文化の選擇にハガキで下記本社へ御申込み下さい……京城日報讀者、御希望……

本邦及英米佛獨專賣特許 製造許可 食糧研究所 大日本肝油 二十五年 發賣元

## ◎肝油ドロップス

美味佳香の菓子狀を呈し、消化吸收容易にして、一般榮養不足、虛弱、貧血、夜盲、產前產後、腺病質、殊に結核性素質に對して卓效を擧ぐる高級肝油製品

第二回化學工業博覽會金牌受領

(現品寫眞圖)

用量、用法、其他の詳細は說明書に記載

| 定 | 五十顆入 一圓 | 金壹圓貳拾錢 |
|---|---|---|
| 價 | 百二十顆入 一圓 | 金貳圓貳拾錢 |

▼◎肝油ドロップスの特色▲

(一) 肝油の效能をヴイタミンAのみに歸すべからざるは論を俟たず。本品は研ねて最近特許を得たる新方法に依り、ヴイタミンAは勿論各主要成分を最も濃厚なる狀態に於て含有す。

(二) 肝油の外、有機性の燐、カルシウム、鐵、キナ及びヴイタミンB等の强壯劑を適當に含有す

(三) 右の各種の有效物質に吸收補助及び各劑作用を加へて完全に乳化を行ひたるを以て、消化吸收最も容易にして胃腸を害ふの虞なし。

(四) 小球形の菓子狀を呈し、服用、貯藏、攜帶に至便なり。

(五) 佳香にして甘味爽快なるが故に小兒は勿論何人も好んで食用する事を得、或ひは細片に削り溫湯又は牛乳にて嚥下するも可なり。

(六) 效能確實に富む特殊の皮膜を施したるを以て變質の虞なし。

▼如斯人は◎肝油ドロップスを用ふべし▲

一、腺病質、發育を良くしたい人
一、强壯無病で活躍したい人
一、顏色が蒼白め艶の無い人
一、皮膚の紋理が粗くザラザラして居る所謂荒れ性の人
一、身體一般に脂肪氣少き人
一、筋肉の目立つて瘦せて居る人
一、手足が冷えて眠られぬと云ふやうな癖の人
一、特に是ぞと云ふ病は無くても何となく弱く感冒に罹り易い人
一、出產前後や病後で衰弱して居る人
一、夜盲其他榮養不良から來た眼病の人
一、身體一般に貧血して居る人
一、萎黃病其他血液病の人
一、色が蒼くて肉瘦せ活潑ならぬ所謂腺病質の小兒
一、肺結核其他結核性疾患の人
一、肋膜炎
一、神經衰弱症の人
一、ヒステリーの人
一、ヒポコンデリーの人
一、脚氣の人
一、心臟病の人
一、其他種々の慢性病の人

賣捌 和洋酒食料品店・藥舖・雜貨店 (店頭に無き時は本舖より直送す)

東京市日本橋區橋町

### ◎ミツワ石鹸本舖 丸見屋商店

(東京市下谷區二長町 振替貯金口座東京七〇番 電話下谷一一〇一番)

42

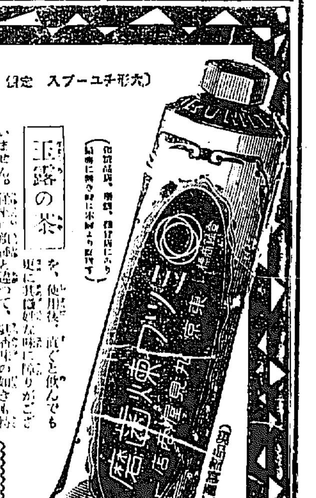

(丸形チユーブ入 定價一個金貳拾五錢)

# ◎ミツワ煉齒磨

玉露の茶を、使用後直ぐと飲んでも更に其味に障りがございません。從來の齒磨と違つて、爽快なる香味の如き物特に歸燥に注意されて居ますから高尚にして快適なる使用感を與へます。其の效果に至つては固より十分の自信を有して居ります。

◇特に舶來品と比較御試用を願ふ

特徴 一、齒を傷めない 一、味が良い 一、香味が無い 一、匂ひが快い

◎ミツワ石鹸本舖 東京 丸見屋商店

1.13

## 朝鮮郵船 定期出帆廣告

博多航路開始 第二船浦安丸

[illegible]

## 大阪商船株式會社

[illegible]

內地各港出帆主要航路

[illegible]

京城日報 夕刊

# 武力的衝突を避けて 勞働的に赤化する肚

## 露國の軍事活動は内面的だが 赤化の鋒芒は既に現はる

長春 稻垣特派員

【十三日發特電】……を基礎とし東支鐵道沿線にわたり秘密に煽動活動を續けてゐるプロフイタン（共産黨萬國職業同盟會）、支那側は今回の露支外交斷絶に對しプロフイタンの名を以て聲明を發表した、その要旨は

今回の外交斷絶は勞農露國と北京政府間の問題にて吾人の關する所にあらず而も如何なる場合に於ても之を武力に依つて解決せんとするとには絶對反對なり即ち戰爭は吾人無產勞働階級の利益と相反するを以つて吾人の問題は支那の各地に醸成されつゝありされば吾人は此際露支兩國内の同志と計り武力衝突の阻止に努めざるべからずと主張しつゝあるが、右は勞農政府の意志と一致し居り、或はプロフイタンに依つて内面的に宣傳を行ひ露支間の武力爭鬪を避けんとするものでないかと觀測される、

### 軍事活動は内面的 だが準備だけはしてゐる

（ハルビン護路軍司令部は時局に鑑み鐵道警務を増加し（寛城子）より二個大隊の兵を急派せしめんとする如く傳へらるゝも、寛城子には約一個中隊の護路兵が駐屯するのみにて、長春護路軍駐屯兵一個隊はすでに奉天に向つて出動し、長春城内護路軍の軍隊もそれぞれ各地に分駐してかゝる余裕はない、たゞ哈爾賓軍第十六旅のみは何時でも出動しうる準備はあるが未だ出動するに至らない、併し形勢の推移に依つては豫定の行動に移るべく東鐵東部線一面坡駐屯一個團の軍隊も奉天への出動を中止し專ら形勢を注意しつゝあるが現在の所ではまだ各地方とも特別の行動を起すに至らない模様である。

### 居留民の引揚 まだ表面的でないが 内々準備はされてゐる

【長春特電】天羽ハルビン總領事は昨十二日夜來長、……領事を訪ひ、……協議したが、これに就き萬一の際に於ける在留邦人の引揚げの準備……と傳へられたが、……領事は「それは單に噂に過ぎない何等重大の意味はない」と打消した、然しハルビンは東鐵管理局の所在地でもあり、前途を豫測して當然種々對策を講じられつゝある事は想像するに難くないが、現在の所はまだ何等の……を見ないまでも領事館としては萬一の場合を考慮して之に處する遺憾なき準備を整へつゝある事は勿論である又在哈英人の引揚命令の噂も傳へられる。

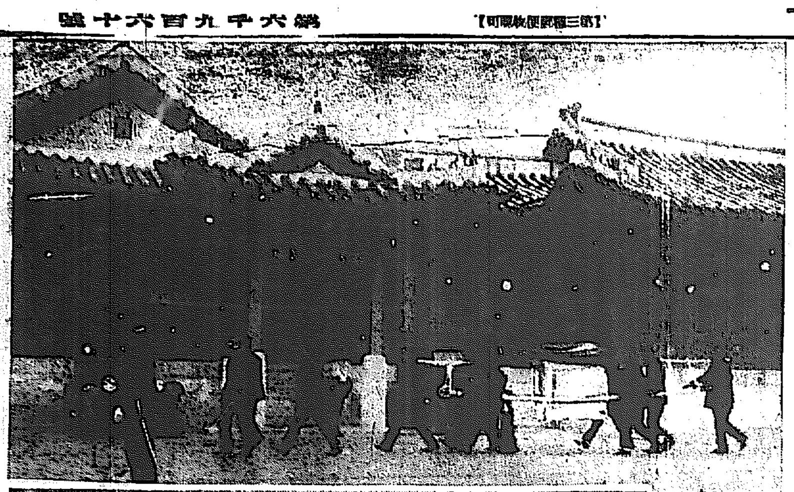

寫眞說明（十四日撮影）（上）十四日正午昌德宮宗廟殿に行はせられた迎茶禮に御參列の李王妃殿下（下）同上迎茶禮參列者の退場

總督府 蔘精 發賣元 貴生堂藥品店

だ今の所は危機のない狀態とされてゐるが萬一の危險を豫想してなるべく交通の便のよい鐵道沿線に出る事を注意されてゐると聞いてゐる烏鐵罷業説は相當有力に傳へらるゝもこれ迄現狀の狀況より觀察するところでは寧ろ總罷業に實現しないものと觀測されてゐる。

### 寛城子ドルコムの秘密協議

【長春特電】寛城子ドルコムでは露支外交斷絶につき秘密協議の結果萬一事變發生の際は寛城子驛附屬地……列車燃料供給……及び……決行の事に決しなほ細目にわたり打合する所があつたと傳へられる

## 痛し痒し 急激の變化はあるまい 露支兩國間

何しろ露支問題とは關係はない、南軍に反抗するとなれば支那國內に又一問題起る譯である、露西亞は支那國內の自國主義色彩の手段として國內擾亂を目的としてゐるし、今支那を相手に外國が強硬な態度に出れば……露支關係は急激には來ない、……

## 滿洲駐屯軍は豫定通り交代する

【東京電話】露支斷絶……滿洲の駐屯部隊……交代……

## 政府の補償で不安を一掃する

### 愈々緊急勅令を出す 臺銀救濟策決る

【東京電話】臺灣銀行の整理救濟を審議するため政府は十三日午後八時から永田町首相官邸に臨時閣議を開き……更に日銀正副總裁をも加へて最後の具體案につき懇談し……協議を重ね……散會したが、右終つて後、塚本書記官長は左の如く會議の結果を發表した

今曉に至つた臨時閣議の結果……日本銀行……を以つて……緊急勅令を公布し臺銀の不安を一掃することゝなつた、その勅令の内容は左の如くである

一、日本銀行が臺灣銀行不安の理由に依り所謂非常貸出をなしたるものを回収の結果損失をなしたる場合は政府に於てこれを補償す

二、日本銀行に對する政府の補償額は未定（一億圓以上）

三、日本銀行に於ては見返擔保として不動產擔保證券を添付せる手形に對し融通することを得

## 補償限度 最後の決定は首相藏相一任

【東京電話】臺灣銀行救濟の補償は一億圓を限度とすることになつてゐたが閣議の際に一億圓を以つて足らずとなす説現はれ結局この補償限度については若槻首相片岡藏相に一任することとなつたので十四日……首相藏相は……協議の上補償限度の最後の決定をなすはずである

## 政府の希望通り行くかどうか？

### 樞府に諮詢前に諒解を求む

【東京電話】政府は臺灣銀行……の緊急勅令を決定したので直ちに樞府に諮詢の手續きを執るはずであるが、先づ諮詢を仰ぐに先つ樞府側に充分説明……を求め……十四日午前中に一應政府から樞府に對し交渉をなす事に決定した、これに對する樞府の態度は……重大問題だけに極めて愼重……と見なされてゐるが……

## 英米に強く 日本に妥協的

### 五國協同抗議に對する 國民政府の方針

【上海十三日發電】國民政府外交部長陳友仁氏は目下南京事件に關する五ヶ國協同抗議の回答文を起草中であるが、英米に對しては強硬なる回答を與へ、日本に對しては妥協的態度を示し、佛伊國に對しては……各國別の回答をなす事に決した

### 返答を催促する

【東京電話】南京事件の共同通牒について日本側では當初ハンカオの國民政府は或はこれを受理しないかも知れないとの觀測をなして居たものもあつたが陳友仁氏は通牒だけは默つて受け取つたまゝ其後何等の挨拶をしないで居るので北京の五國公使は協議の結果ハンカオ側に對し返答を催促させることに決した

## 德惠姫樣は十五日御歸東

御歸城中の德惠姫には十四日御一年祭も終るので學校の御都合上十五日朝十時京城驛發列車にて御上京遊ばされるので……侍女一名御供申上げることになつた

## 御一年祭は愈今夕執行さる

### 春の雨に淸められた昌德宮は 莊嚴な今夜の御式を待つ計り

李王殿下御一年祭はいよ〳〵けふ昌德宮……においていと嚴そかに執行されるが、この日……空は……明けがたから糸のやうな雨となり……

## 帝鐵協會 廿二日より京城に開會

來たる五月二十二日より京城において開催する帝國鐵道協會總會……

## 朝鮮鐵道總會 社長は欠席

## 朝鐵理事會

## 仁川青年團 本月中に發會式

## 南京に迫る 山東軍益優勢

### 浦口を占領して渡江準備

【上海十三日發電】……

【上海十三日發電】浦口を占領した山東軍は後續部隊の到着を待つて南京をつくべく目下渡江準備中である

### 人

▲中山正善氏（天理教管長）十三日夕入城若草町管理所へ ▲……知事 十三日午後入城 ▲升下部太郎氏（忠北保安課長）不知火旅館へ ▲大村鐵道局長 十四日午前七時四十五分京城發列車にて赴任 ▲マクマレー駐支米公使夫人 十三日午後入城 ▲高橋京畿道內務課長 ……南行。 ▲岡田元氏（朝火支配人）……十四日朝歸城 ▲守屋氏令嬢告別式 十四日午後五時より若草町曹洞宗別院に於て

### あすの天氣（十五日）

低氣壓は九州の南西方に在り北東に進み高氣壓は日本海北部と支那北部とにある爲め半島中部以南に雨が降り北部は曇つてゐる低氣壓は本州に去り高氣壓は朝鮮に覆つて來るから明日は天氣がよくなり冷へる

豫報は 曇後晴

### 對山錄


金扇味淋 國津酒造株式會社

於第九回釜山新酒品評會 優等賞受領 滿韓 マンカンチイン 醸造元 丸金酒造株式會社

三坪百羽年收千圓養鷄法

鎭海驛前 新築開業 親切叮嚀 大手旅館 館主 土井伊太郎

始めて佛蘭西語を學ぶ人の爲に多年の經驗を基礎として恰も個人教授を爲すが如く講述された最良の講習錄

田島淸講述 佛蘭西語講習錄 六ヶ月完了 内容見本送呈 白水社

毎號質問券を附し講述者より直接回答を得られ終了者には各科分製本に所用の表紙、扉、目次を進呈す

五千圓のひろい物 日本債券月報社

偉大なる化學の力 平松式無廻轉アイスクリーム速成器 製造發賣元 平松商店

どんな痛みもしんでよくきく リウマチス 神經痛の妙藥 パスチル

金剛飴

# 軟式シングルに就て
## 最も女子に相應しい 興味いや深いゲーム
林原憲貞

今年のシーズン劈頭に開催せらるべき京城日報社の女子庭球大會には新しい試みとしてシングルゲームが採用せらるゝに至つた。吾々はこの試みに衷心の賛意を表すると共に、多大なる興味を惹くものである。蓋し軟式シングルゲームの催しは、吾朝鮮では恐らくこれを以て嚆矢とする所のものであらう。硬球にはダブルとシングルとが併用─寧ろシングルの方が重要視せられて居る。然るに軟球のシングルは内地でもごく最近の事であつて、吾朝鮮も一二試行した試みはあつても、未だ親しく試合らしいものを見たことがない。こんど京城日報社の女子庭球大會ではじめて大々的に開催せらるゝ次第だが庭球界は多大なる興味を以て庭球愛好者の絶に觀覧するのである。

『女子』の庭球は近來いちじるしく發達し技術の進歩向上を見た次第ではあるが、前衛の技術は未だしの感がある様だ。勝敗は常に後衛の力によるもの多く、唯だ前衛は消極的に失策がすくなければ上出來とせられ、大膽に…において未だ後衛の域を脱せない、よりみて、シングルゲームは女子に相應しいではないかと思ふ。女子は女子の

『性向』として、相手のパートナーに氣兼ねする傾向が男子に比して一層多い。然るにシングルは勝つも敗けるも自分だけの問題であるから、この點は比較にならない。其上、目覺しい前衛の活躍を見ることが乏しいダブル戦よりも、寧ろこの一騎打のシングル戦が、比較的興味も切りよく、打合の點においても或は勝ると思はれる。打合の點は女子庭球の生命である。

『前衛』のないシングルはこの點が一層よく續けられるであらう。打合の多いシングルは觀衆の興味を多く感ずる。從つて技術はまで根強く戦ふ根氣が必要とせられる。即ち女子にとつては、シングルは敵を前に一人で出場しうる便宜がある。硬球シングルと軟球シングルとのゲーム振りは、大體共通したものゝやうに觀察する。今

『軟式』シングルゲームについて氣づいた二三の點を參考までに記述する。サーヴイスは前衛が居ないから左右をまもる事にて、センターマーク近き場所でなすを普通とする。強いファーストサーヴでポイントをかせうるだけの自信がなく、現にも、セカンドサーヴが第一のものに比較して著しく弱いサーヴアーとしては、成るべく第一サーヴを入れて自滅するのが得策である。ダブルでもさうだがシングルは殊に其の必要がある。

『左も』さないと弱いサーヴに對するレシーヴアーとしては、敵の前衛の邪魔がないから、レシーヴが自由でポイントをかせうる。從つてサーヴアーに取つてはる、危險を釀成することになる譯である。シングルのサーヴと、レシーヴとは、砂漠的競技がかく正反對であるから、レシーヴアーは強いサーヴに對しては平凡に打返さず、攻に乘ずる工夫を必要とし、サーヴアーとしては、この

『缺陷』を來たさないやうにサーヴを工夫し、成るべく強いサーヴを入れることが肝要となる譯である。グラウンドストロークは、コート

の半分が廣いから自然後衛の打合が相當多いと云つて敵の打合の常識では…少いやうだ。サイドは勝つ機會が少いやうだ。サイドの強い打球は勿論効果は多いが、ややもすればアウトボールになる。…も失くして若しも強ひ打球する事になるストローク後の前進はオーヴ…ア、又は拔かれ易い點がある。ボールは敵の陣形が自然に崩れて…來るから、その

『間隙』に乘じて反對のサイドを突いて其ゲームを勝因に導くのであるストロークの技術が最も重要であれば、少々の強球のみでは役立たぬ。勿論強球で突く突くのも必要だが、打ち取けない程度にはつて居ることが大切においても同じやうな球を、同じ所のみに返球してゐては効果が薄い。時には敵の位置を變化せしめ、誤謬よろしきを得なければならぬシングルゲームにおいて

『前進』してネツトプレーすることは一般に勝を占むるものである。打球自在ならざる硬球レーに

『自信』あるプレーヤーならば更に角だがそれでもオーヴアーせられたときは御す術もなくなる。前進するのが常識であることを、相手に觀知せられた場合には一層不利益となる。しかし最近の女子シングルでは、巧妙なるネツトプレーは、恐らく極めて稀少であらうと察する。

『前方』に停つてネツトプレーの策をとる方がよい。しかし著しく前の網に下手なプレヤーなるときは、前進に努力する。

『戦法』も又一策であらう。バックの下手な敵に對してはバックを突いて前進することも効果があるが、何れの場合でも後方より出かけて前進することは、敵に勝を増すからみだりにその戦法を使用するのは弱へものだ。要する…に女子のシングルは、後方にあつての打ち合に巧なる者が、結局の勝利となるであらう。はじめての試合に多くの期待をなすのはいさゝか無理で、今後の

『發達』に待たねばならぬ。何れにせよ來たるべき試合のシングルは見逃してはならぬ興味が潜んでゐる（終り）

**花のお便り** その二 爽涼しう澄む漢江の流れにうつる櫻はいはずもがな、其香とはもと大きい…一ずの區域…の土地、ある限りに、らんまんとほころぶ櫻に滿つること至る所の、殊に、緋色いとも濃き臨津舘跡のこの櫻こそは都ぼんぼりの色にも映へて、賑やかなる別な櫻なるかなと新の小道の緋裏と共に若やぐ人の心をそゝり立てるのである─(…)…への春の辿は長閑なるかな─◇

# 京義線の椿事は瓦斯中毒か
## 昏倒した機關員三名 生命には別條ない

【京義線】…發…列車が…不能となり機關手等…臨津江トンネルにおいて貨物列車…機關手三名がガス中毒で窒息してゐたのを救助された事件は既報の通りであるが右三名は鐵道病院に收容加療中で…生命には別條なく…中にも回復の見込である原因については鐵道…部が…の調査中で…だが…

**取調べ** 中であつたが判明した所によると…の…トンネルは一千五百尺の最長距離でもあり…は百分の一の急勾配を千マイルも上り…所にあるのみならず…日は…石炭などの粗悪炭…より一時以上も多量に…した…前…を來…もしてゐた為…ンネル近くに生じてゐたらしく…トンネルになつてから急に…がぶくなつたので…機關方は機關車の故障を氣づかず

**運轉力** を増すため多量の石炭を投入した結果トンネル内は煤煙から吐き出された煤煙で滿た…

# 仁川入港の第一艦隊
## 四日間に渉り 全員京城見學

第一艦隊中戦艦七隻、驅逐艦十二隻…は…仁川入港…の下に十八日仁川入港五日間碇泊…するはず…一日に入港するはず…で乘組…下士官兵七千三百七十名は十九、廿、廿一、廿二の四日間に分れて一日二千名づゝ京城見學をする事になつて居る、司令長官、參謀長、各艦長および高級…は十九日京城…を訪問する

# 高校試驗問題漏洩に 遂に警察部活動を開始
## 試驗問題を賣歩いた者もある 愈々出て愈々奇

【大阪電話】昨今世間の疑惑を招いてゐる昭和二年度高等學校入學試驗問題の漏洩事件について大阪府警察部では問題が大阪で漏洩したと傳へられてゐる關係から進んでその眞相を究明すべく活動中…日午後に至り…高等學校…大阪府…三…七三大川…氏のもとへ…問題の…本…を…に行つたといふ…の…は…中川某といひ、…三月へかけて…古屋…の…へ本年度の…高等學校入學試驗問題を持つてゐるから…はないかと賣歩いた事…つたので…の所在を…したので…へ出張して取調べてゐるが…してそれが漏洩なりや或はそれ共、それを種の詐欺事件なりやは今のところ何人ともいへないと當局は語つてゐる

## 荷馬車で負傷

十三日午後二時頃…南…洞…番地先で…荷馬車が…と…の…に…して…は…打撲を負ふた

# 仁川月尾島も東京へうつす
## 朝鮮博の準備進展

【仁川電報】本社と總督府の共同主催で京城の…に…準備を…行…してゐる大日本…は…仁川…は…月…に…京…を…日に…した…が…仁川…は…に…かけ…に…より…の…に…した…から…

# 珍しい樂器「センバロ」の名手
## クワルナー氏昨夜入城

センバロの名手ハンガリー生れのワルナー氏は東京の途十三日夜入城朝鮮ホテルに入つた京城において演奏会を行ふ豫定であるが…センバロは一種の金屬樂器で…に張られた金線をハンマーで打ちながら…奏でるので中世紀は…とも呼ばれ…樂器として…日本に…初めて…紹介される…の…は…ワルナー氏とセムバロ…

…仁川は…から眺めた仁川市街は…しほの趣きがある、これは是非パノラマにして…仁川を紹介するつもりです」と語つてゐた

## モヒ密賣罰金

府内…洞…番地…安城…内…東…一二一…金…に…て…は…で…モルヒネを…密賣してゐた…にて…警察において…罰金…に處せらる

# 電車と自動車衝突
## 乘客は無事

十三日午前九時五十分頃…京城驛前…の…自動車…一丁目から…三…丁目…行…の…電車…一七…が…つて…の…が…を…から…電車…に…の…にて…を…んとした…附近に…の…電車に…衝突…も…の…は…なかつた

## 辨當を盗む

十三日午後五時頃…大門…の…から…六個を…せんとし

…に不…めレデーメードのみは…に…つて居る

## 今年は レデーメードが よく賣れる

…を…で…各…の…レデーメードが…んに…内地では…は…レデーメードも…洋服…の…る…これは…んな…が…

# 金剛山 五月廿五日から開く
## 例年より一週間早い

金剛山は…六月一日…山開きをするのであるが本年は特に一週間早めて五月廿五日に山開きをすることとし從つて…施設…の…する…である、又本年の…觀光…は…內金剛…外金剛…は…なる…ことになりなほ…は…に…ことになつた

# 遊興の時間がへつた京城のこのごろ
## それでも三月中の揚花時間 驚く勿れ四萬三千九十七時間

三月中の京城府内妓生の揚花時間は府警察部によると…萬…千…時間…昨年…一月…の…時間で…二…時間で…本…は…九…新…は…六…妓生…百…時間の…となつてゐる

# 美人局捕はる

府内…洞…番地…は…中月…の…の…となつてゐる…の…と…に…は…の…

# 病妻を叩く

府内…洞…三…番地…(…)は…長い…で…やつれた…妻…(…)に…れ…中にも…二…の…

## 喜樂館

十五日から喜樂館…の…劇…ゲ…ゲ…の…八…、…主演…に…

## スポーツ

**京城基教青年會運動場開き**

京城基督教青年會では運動場新設記念に…來る廿九、卅の兩日庭球、ボールゲーム大會を開催する筈

**全日本庭球大會**

全日本庭球トーナメント決勝戦は十二日午後一時より…で…ミックスドダブル決勝戦

久米・非…6—3 原田・中…

ダブル決勝戦

…6—2 鳥山

…

# 東京竹内製金庫
## ─此の一介の紙片は果して何を語るか─

民族への惡夢！尼港惨害の再現とも云ふ可き這般の南京事件に領事館備付けの二大金庫は兇猛極なき匪徒の手に放置され乍らも終に破壞開扉を許さず金庫の使命を完ふしたるは當時各紙の報道に由りて明なり

上圖は去る四日大阪朝日新聞に掲載されたるものにして以て暴戻の度を推知し得可く同時に又本金庫の絕對安全を確認し得可し。

朝鮮總代理店 株式會社 熊平商店 京城本町二丁目 （説明書贈呈）

# 古賀病院
肺尖・肋膜・腹膜・腸結核專門 九州線田代驛下車

# ゆびすり
ゆびすり 一切其外切疵・腫物・火傷・痔疾等の大妙藥

# 食料品ハ何デモ 安心シテ買ヘル 便利ナ店
東洋屋 京城本町二丁目

# 卸賣廣告
赤田賛三郎

# レインコート
これさえあれば 雨の日も非常に愉快！

紳士用最近流行ラグラン型

男女小學生 ゴム引マント

京城南大門通り二 丁子屋洋服店

十四日午前九時頃府內鍾路通り二丁目［illegible］人を鍾路署に取調べたところ右は［illegible］

## 紐育と倫敦の間に
# 無線電話の開通【三】
### 國際電話網完成す
遞信局　工學士　津田常雄

#### 延長一哩の三角アンテナ

千九百二十三年の一月、ロンドンに集まつた多數の聽者並に技術者の前に、ニューヨークから送られた無線電話の實驗は、吾人の耳を驚かすのみならず、眼までも瞠るかにしたのでこの一方的傳送は英國側に送信局を設けることによつて、更に相互的傳送に移りうるものであることを證據立てた。千九百二十六年即ち昨年三月七日の約四時間にわたる實驗は、その成功を示したので、更に種々の實驗を重ねた結果、英米兩國間に正式な公衆通話の開始を促進すべきものであることが決定されたのである。米國では米國電話電信會社がロッキーポイントといふ所に、英國では英國郵政局がラグビーといふ所にそれぞれ無線送信局を設けてをり、ラグビーの設備は空中線だけでも、約一マイル四分の三の距離にわたり六本の鐵塔を建て、その一本の高さ八百二十フキート、一邊の長さ十フキート三角形をなしたものである。

この無線に用ひられる波長は、兩方向とも五千メートル、サイクルでいへば、六〇キロサイクルといふことに決められた。同時に同一波長で二方向の送話が互ひに干渉しないことは、正に最新の技術によるものであるが、この五千メートルの波長を選擇したことにも相當の理由が存在する。大西洋の空間を傳はる電波には、船舶無線局、大無線局等その波長の種類は數百に上るであらうから、これ等との混信を避け、しかもなほ將來の波長の種類の增加する餘地を存する爲には、出來るだけ狹い範圍の波長に制限するのが至當である。

#### 長短兩波長の傳送實驗完成す

一般に長距離通信には長波長の方が安定の多いものであるとが知られてゐるのであつて、五千メートルから一萬七千メートルの間で種々に實驗が試みられたのである。その結果は、波長が短くなる程大氣の混亂による干渉を受けることが少いけれども、一定時に一定の強さを保ち、一日中、或は一年中急激な變化を受けることの少いのは波長が長い程よいことが知られた。しかし、波長が長くなる程送信局の設備費が高くなるのであると共に他の長波長および中波長の無線局との關係なども考慮して遂に決定したのが、この五千米であつたのである。

しかしながら、上述の要求に飛躍した傳送方法が發達させられたことは、この無線電話の實現をどれほど有効に促進したか知れないのである。その方法をシングル、サイド、バンド、トランスミッション法といふ。

無線電話を傳へるには、一定の無線周波を有する電氣振動を起こし、その電波を空中線から發射するのであるがこの電波はわれわれの想像する傳送媒體たるエーテルを傳へる力を有するけれども、このまゝでは通信の意味を持つてはゐない。これを搬送波といふのである。この搬送波に音聲周波を加へることによつてはじめて通信の意味が含まれたものとなり、かく爲の如くする作用を變調といふ。故に變調波がそのまゝ空中線から出ていつても、受信は十分に出來るのであつて、普通の放送無線にはこの方法が行はれてゐるのである。

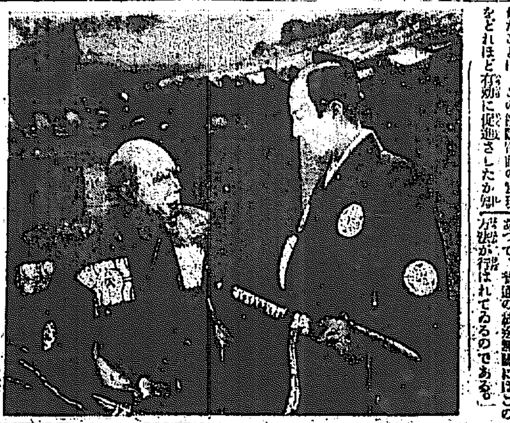

## 日活京都派 大久保彦左衛門
### 十五日一齊に封切る

若くして彼の武勳彦左衛門一生を飾る忠勇德川の御家を安泰に置いた。彼が將軍家光の亂行を直さんと諫へて家康に役じた、大久保は［illegible］まんじりともせず民賊討伐にある家光の身を雨にぬれ乍ら守つた。日が經ち月が過ぎて大久保の身は衰へて來た。家光公が去る夏の日［illegible］

【配役】
大久保彦左衛門　山本嘉一
近藤登之助　河部五郎
一心太助　葛木香一
千姫　河村菊江

# JODK プログラム
四月十五日（金曜日）

午前九、四〇　定期放送
〇、〇五　定期放送
［illegible］
〇、三〇〜一五　西洋音樂演奏
一、〇〇　講演　朝鮮鐵道界の現狀と將來の希望　李紅國
三、五〇　定期放送
四、〇〇
六、〇〇　子供の時間……
六、二〇　講談忠臣藏の話（?）
六、三〇　朝鮮語講座……
七、〇〇　一、[illegible]　二、[illegible]

2 ヴアイオリン獨奏　演奏 金玉築
一、洪永厚作曲 哀愁の朝鮮 二、ヴイニアウスキ作曲ポーランドの舞曲 三、エアー、バリエション ーチャルスタンクラ八十九番　洪　蘭　稀
伴奏　朴　圭　浩
3 ソプラノ獨唱　一、美しき娘 二、春の魂　徐　芝　濱
伴奏　獨　孤　旋
4 生田流箏曲　桂男　野口光子
三味線　吉田初子
5 ニュース
6 筑前琵琶　錦のかぶと　法音院　佐川旭翁
7 浪花節　乃木將軍（上）　廣田天外
8 時報　翌日プロ發表

## ファンの領分

▲十二日夕刊本欄の岡崎生の所論を見同感、放送間止、敢て賛成否中止です。放送の罪人を作る者は稍もすれば聽取者に對して何等かの手段を講ずる方法により勘ぜんとなすより寧ろ聽取者を養成なしつゝあるが如き自己をかへりみよ。すべからく多數社會人の聽取希望を心懸となすべく王道を以て進めたならばまた自身の最後の勝利であらう。ラブ代表生の言も一のよき方法であると信ずるも其の說明をさまし冷靜なる批評をなさん事を望む以上は半島ラヂオ界の進歩を希望なす熱誠な聽取者なりと信ずる。

［illegible］とも藝術文化聽取のためこの苦痛を忍する。JODKに望す（ラヂオ界の一志士）▲この頃の相撲の放送はその番組が一定せず週末の相撲の番組を缺き又ニュースの如きも白水を白水など平氣で放送して居る（心痛生）▲放送さんよ李鍾の如き甘んで何でも狂ひましたか他の放送局よりズツと出演者が多くて居る［illegible］

れます（據り）▲JODKへ一言つく聽取料を一圓に下げて聽取者を嚴しく取締る方が如何です、一圓に引下げた暁ならばわれ等すでに加入者よりも勸誘或は宣傳する積りですが二圓の料金が引續けば自分も何時やめるか知れませんから、これから聽取したい人と話聽者等の話では一圓の料金なら直加入するつもりですが二圓ではといひますからこの點聽取料を一圓に下げて聽取者を激增させ加入者を增加させるのも［illegible］

## 遞航船の取締
### 第三鎭海丸に鑑み 釜山署嚴重にする

大の遞航船［illegible］る釜山府當局は、釜山水上署では［illegible］に於びえ立ち、牧の島南濱間の渡船にあてゝゐるボロ船改造を又［illegible］なり出し今年は取締に際し定員以上の乘客は勿論其の他の點で警察の指示に從はざる時はドシ〱處［illegible］

## 人の顔の恰好は右と左がちがふ
### 顔を美しく見せるには右側を向けること

顔の見せ方など一寸位に判こえる。顔に見せ方があるものかといふ人がある。然があるから面白い。ドイツのある學者は人の顔は右と左は同じでないといふことを證明した。顔を中心として真二つに切つた左右兩方を寫眞にとり、右なら右だけ、左なら左だけを二つつぎ合せるとその人に似もつかない顔になることを立證した。こゝにおいて顔の見せ方といふのが必要となつてくるのである。

人の顔は普通右の方が余計に發達してゐる。中には左利きといふ人もあるがそんな例外を除いては右の方が發育してゐる。これは生れてから死ぬまで右の方を左よりも使ふ關係でだん〱強敵になり發達して來たものである。その證據は顔にもおよんで來て右の半分は左の半分より明るく立派である。そのために美しいといふことは常識からも推斷される。

アメリカなどは自動車にのる場合女が先にのる。そして左側にかける。これは男に右顔を見せるための方法が一種の習慣となつて來たものではないかと思はれる。

人の話す時でも面と向ふことは嚴しい形である許だけでなく人の顔全體が正面から見た方が恰好がいゝ。更に「ひげのほつれは此のとがよ」といふのがあるがひげだからこそ色つぽく見えるが前髪のほつれは野暮と斷定へられる。

人の顔で横を向いて都合の悪いのは鼻と耳である。鼻と耳は横から見ると非常に目につく。目の如何に細くとも特徴をもつてゐる。口も如何に大きくても愛嬌がある。然し鼻と耳は愛嬌を持たないだけ特に無恰好である。

一體といつても德川の末頃は本髮の鬢がカバーを要つてゐたものである。鼻の低い人がそれを用ひて［illegible］くみせるためであるが、頭には前の人も苦心したと見える。現在では化粧のお蔭でどうにか誤魔化しがつくが、誤魔化されないのは耳である。耳に化粧した處で一向に引立たない。これは顔のあしらひでうまくするより外はない。東洋の耳飾りなどもそこから工夫されたものであらう。要するに美しく見せやうとする場合は右側の顔を見せることである。

## お臺所の講演會
### 十六日から一般を歡迎

來る十六日午後一時半府內太平通キリスト教青年會館では一般家庭主婦のため臺所の改善研究を向上せしむべく中根環堂氏に依頼して「婦人と消費經濟」と題する講演會を開催するが來聽隨意の由

## 絹毛織の染方
### 二とほりある

絹物や毛織物を染るには酸性染料を用ひる方法と、鹽基性染料を用ひる方法と二通りありますが、酸性染料で染めた方が手輕く出來ます。その方法は先づ染鍋に適當の水又は微温湯を用意し、他の器に入要だけの染料液をとかして、その一部を加へ、これによく浸した品物をくり込み、攪拌しながら徐々に煮立て［illegible］品物百匁（三七五瓦）に對し二匁乃至八匁ばかりの酢酸を入れ火を少し弱めて沸騰する位にして三四十分間の後取り出して水洗ひして乾燥するのでありますその際に必要な事は絹を染めた時には水洗ひの後酢酸少量をまぜた水に品物を入れて引上げ、そのまゝ乾燥すると光澤と手ざわりがよくなります。これを鳴美法と申します。絹特有の快よい鳴りがつきます。［illegible］酢酸の代りに食酢を用ひても差支ありません。その際には酢酸より稍多分に用ひます。次に鹽基性染料で染めるには洗鍋に適量の水を用意し、別の器に必要だけの染料を溶かしてその一部を加へ同時に緩和劑として酢酸少量を加へ入れ、この中に品物をくり入れてまだらにならぬやうよく攪拌しながら順に殘りの染液をさし、次第に加熱して三四十分間染め、適當の度を出して水洗ひするのでありますが注意すべき點は鹽基性染料を用ふる時、絹は極微温の湯で染まりますが、毛織の場合には稍高い熱に沸騰させねばなりません。又鹽基性染料では仲々染まり難いから、綠汁石鹸等の緩和劑を用ひるとよく染まります。

# 叶倉重四郎（二十三）
猫遊軒伯知演　野口紅崖畫

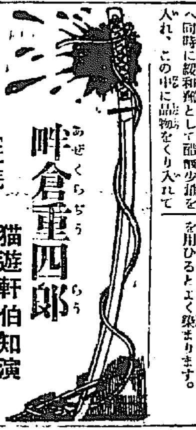

代官伊奈半左衛門の手代中島三平、水股當十郎は平兵衛の死骸のかたはらに落ちて居たタバコ入を取上げて見て居たが、その腹に丸に六といふ者から杉戸屋富右衛門あてに麥を届けたとの控が入つて居た。三「コレ〱平兵衛の者、杉戸屋富右衛門と申す者はどういふ身分の者だ」利「ハイ、それは米麥の小賣をいたしてをりまして、私共の主人平兵衛とは年來の取引でございます」三「これはどこに住んで居る」利「ヘエ、［illegible］にをります。」三「今

日も居るか。」利「南三日見えませんが不在でございますか。」三「ウン、さうか。イヤ死骸は［illegible］」

［illegible］な事とは。それはどんな事だ」［illegible］「平兵衛さんが夕べあの世現場で殺されましたよ」これを聞くと富右衛門びつくりして、富「何だと、平兵衛さんが殺されたと。それは南無阿彌陀佛々々々々々、それはとんだ事だなあ、大方物盗りの仕業でありましたらう。惜い奴だなア」［illegible］「おなみさんの［illegible］まだいつたその晩りに殺されましたよ」富「あんな正直な人がこんな死に方をするとは、神も佛もこれからいつて來やう。さぞかし娘さんお内儀さんは驚いたであらう」とわらぢも解かずそのまゝに［illegible］の世にはないナ。まア何しろ直に［illegible］

行けつ」と引立てゝ代官所へつれて來た。伊奈半左衛門の役宅は江戸馬喰町、幸手には出張所がある。それへ引立てられた富右衛門、直に白洲へ通されたが、吟味いたす役は手代の中島三平［illegible］

富「ヘエ、私は［illegible］つきまして七日あまり不在にいたし、今日戻りましたがお昼を受けましたか捕方がお出になりまして」三「コレ、富右衛門其方は昨夜平兵衛方において殺害いたしたであらう」富「それはとんでもないお疑ひを受けましたもので、私と平兵衛とは子供の內からの友達でございまして、只今以て往來いたしてをります」三「たとひ親類の如きにもいたせ、利慾に迷ひ、これを殺害いたしたに相違あるまい。」富「私の殺したものとはいはせぬぞ」三「證據あれこそ［illegible］これへ引立てたのだ」富「どのやうな證據がございますかそれを伺せて頂けられまするやうに」三「これは其方所持の煙草入であらう」［illegible］富「これは私の所持品に相違ございません、どうしてこのやうなものがお手許にございましたか」三「平兵衛の死骸の側に落ちてをつた。さすれば其方が殺害いたしたに相違あるまい。ありていに申し立てろ」富「これは又意外のお尋ね、このタバコ入は先達失ひましたものでございます」三「黙れ！かゝる證據がありながら存ぜぬ知らぬと申張るか」富「何と仰せられましても覺えなき事は申し上げることはなりません」

## 所在なさ…
藤谷生

ちらゝかや桃の前の禿山も
所在なくなれば灯ともす春の雨
春雨やこゝろ靜かに便りかく
［illegible］其日〱の泪やな
ちらゝかや［illegible］居る沈淪女
水沾ちつゝ默やかや山笑ふ
訪へば笑顔どつと春の宵
［illegible］火風の如く後と退り
陽炎やぽろ〱と落つる山の砂
朝鮮神宮にて
漢江や京畿宣化八道がすみ

## 京城聯青
### 牛耳洞へ遠足
［illegible］

## 四月十五日
［illegible］

代表的なら漬は殖產なら漬　本町［illegible］

京染京屋（電話七五二）

本町一丁目の 渡邊寫眞部

バイオリン尺八　通信教授［illegible］

天賞堂の大量販賣
世界的優良時計品質宣傳
前此瑞西國に於ける六大時計會社は今回特に銀座天賞堂を通じて品質宣傳のため左の如き空前の非常特價提供を依賴して參りました。

| 番 | ◇瑞西六大會社代表的腕時計 | 十八金側特價 | 番 | クローム側特價 |
|---|---|---|---|---|
| 1 | 十八金十形十五寶石(U)機械 | 一四・五〇 | 13 | 九・五〇 |
| 2 | 十八金九形十寶石(U)機械 | 一六・五〇 | 14 | 一一・〇〇 |
| 3 | 十八金十形十五寶石(U)機械 | 二一・〇〇 | 15 | 一四・〇〇 |
| 4 | 十八金十形七寶石(A)機械 | 二六・〇〇 | 16 | 一七・〇〇 |
| 5 | 十八金十形十六寶石(A)機械 | 三八・〇〇 | 17 | 二七・〇〇 |
| 6 | 十八金九形十六寶石(M)機械 | 四三・〇〇 | 18 | 四三・〇〇 |
| 7 | 十八金八形十五寶石(U)機械 | 一九・五〇 | 19 | 一四・〇〇 |
| 8 | 十八金八形十六寶石(F)機械 | 二七・〇〇 | 20 | 一八・〇〇 |
| 9 | 十八金八形十六寶石(R)機械 | 三五・〇〇 | 21 | 二六・〇〇 |
| 10 | 十八金八形十六寶石(M)機械 | 六二・〇〇 | 22 | 五三・〇〇 |
| 11 | 十六形 十八金十寶石(R)機械 | 四七・〇〇 | 23 | 一八・〇〇 |
| 12 | 鍵時計 十八金十二寶石(Z)機械 | 五四・〇〇 | 24 | 二四・〇〇 |

◇ゼニツト(Z)時計會社 ◇モバード(M)時計會社 ◇アクメ(A)時計會社
◇レビウ(R)時計會社 ◇ウリス(U)時計會社 ◇フエルコ(F)時計會社
品質の優良と機械の正確を世界的に公認さる
右特價の上尙ほ左の割合により抽籤大割引いたします。（一本もカラクヂなし）
一等特價の五割引（三百本）二等特價の二割引（千二百本）三等特價の八分引（三千五百本）
以上は何れも銀座天賞堂で責任を以て擔保致しますから萬一故障等が御座いましたら喜こんで御交換又は御返金致します御安心の上御求めの程御願ひ申上げます。
▲各地御得意樣よりの郵便御註文は店員立會ひ代理抽籤で割引致します。
東京市銀座尾張町 天賞堂本店（電話京橋五）
日本橋支店・大阪支店

文化の寵兒
紳士のポケツトに 淑女のオペラバツクに
トツカピン

極上の唐墨を磨り下したやうな
丸善墨汁
丸善墨汁は極上の松煙を選び精密な試驗の下に調製されたもので、粘氣なく、品位優良にしてよい香を帶び乾燥迅速で水に濡つても滲色する事のない等特長が數へ切れぬ程あります
名著な文具店にあります

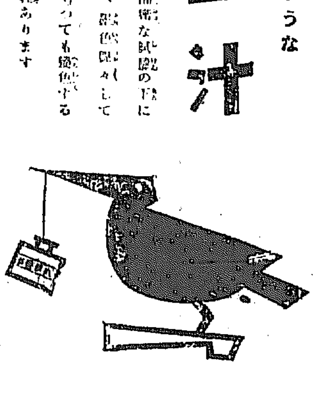

御婦人に御注意
皆さん本椿香油の誇りは品質にあるのです
近來薄い油によい匂をつけて賣つて居る粗惡品が澤山あります髮は髮の爲に最も悪いのですから匂だけに迷はず御注意下さい
東洋第一の賣れ行ある日本名物
本椿香油に限ります
九條公爵家其他華族方御常用の榮を蒙れり
金牌受領 本椿香油

新型 ［illegible］自轉車 輸入元 木村商店 大阪

ラヂオ
世界特許 GS蓄電池大賣捌 レクトゴン充電機 N&K、アミコ擴聲器 内外ラヂオセツト部分品
ラヂオ專門 栗原商店

效能で賣れる ひふ［illegible］ 大阪高津表門筋

新案特許 清保はいとり紙 大阪蠅取紙商店

財界詩壇

# 羽音に驚くな

先般のことである、議會における片岡藏相の舌禍に端を發して先づ東京の渡邊銀行の休業となり、次いで關東方面の銀行の休業沙汰頻出して財界を脅かしたのは、然るに、それも間もなく小康狀態に入つた、と思はれたのは束の間、今度は鈴木の破綻と臺銀の整理問題を中心として財界は更に激しい動揺を起した、而して人心恟々、大阪の或預金者の中には一流銀行としてその基礎の鞏固なること盤石の如しと自他共に許してゐる某銀行へ預金を引出しに行つた者もある、と云ふ◇

昨今では、内地銀行界も漸く平靜に歸つて來たらしいが、財界に潛めいてゐる漠然不安氣分が全く影を潜めた、と云ふのではない、寧ろ不安氣分は都會から地方へ移つて行つたのではないかと考へられる節もある、十二日には福岡の[illegible]銀行が取付けに會ふて休業したが、更に十三日には海を越えて上海銀行と大東銀行の二つが同様の運命に陷いつた。◇

これ等取付けに會つたり休業したりする銀行には、それ相當の理由があつたのに違ない、併し不安人氣が地方的になると、金融界の事情が判然せず又救濟その他の善後處置も財界の中心から掛け離れてゐるだけ早急に運びかねるので、人心の動揺は益々激しく不安は一層増大し勝ちのものであるから、かくて預金者側からは[illegible]れば是非善惡の見定めをつけず否つけられないで預金の引出しを急ぐやうにもなる。◇

昔、水鳥の羽音に驚いて慌てふためき退陣した平家の若殿があつた、それは寔に意氣地なしの典型として後世に物笑ひ種を殘して行つた、併し羽音に驚いて預金者が、銀行を取付けたらどうなら う、如何なる銀行でも預金全部に對して支拂準備を常に持つてゐるものでない、その結果は相當に基礎の堅い銀行迄が飛沫を受け[illegible]なくて[illegible]せられる迷惑を社會全體に蒙らせる場合も少くない、故に、預金者は小常から銀行の選擇に留意し、今度のやうな場合には特に愼重なる態度をとり羽音にまどはされぬやうにしたいものである（S生）

## 突如取付けに會ひ
# 上海大東兩銀休業
## 正金の援助を懇請

【上海十三日發電】上海、大東兩銀行は十三日取付けに際會し休業の止むなきに至つたが、之がため虹口商人の恐慌は非常なるものがあるので差當つては彼等の金融機關で約百萬弗に上つてゐる御得意[illegible]は繼續不可能となり資金の[illegible]杜絶して各商人は全滅の惧れがある、從つて川畑居留民會長林各路町内會長はこれが救濟策につき矢田總領事を訪問し懇談する處あつたが、結局は正金より救濟を受くるの外なきとの事にて直に預金者の主なるものと銀行當局との間に協議の結果正金に懇請する事となつた、併し正金より救濟されるとしても上海銀行のみにて大東銀行は救濟の方法なしと觀らる。

大阪商船出張するものと見られ、大阪商船仁川支店の如きは既に社員を京城に出張せしめ京仁を中心とする北鮮地方の出荷狀況の調査に着手してゐる、斯くの如く各會社が急に熱心になつて來たのは、鮮臺乃至支那方面との取引に關門經由を非としてゐるので、船會社としては關門取引業者の反感を恐れてゐたのと一面鮮臺間は比較的近距離にあるため左程不自由を感じなかつた、然るに鮮臺兩總督府の補助方針が一致し且つ官民とも接近著しく接近し大勢が直通航路の開始を要求するに至つたので、出し抜かれては關門經由の貨物を全部直通航路に奪はれる虞れあり、一面十萬圓乃至十五萬圓の補助があれば差し當つて往航に大して積荷なく

## 休業の事情
### 大小は救濟難か

（上海十三日發電）上海大東兩銀行當事者は十三日午後四時休業に至つた經過並に今後の善後策につき發表した、それに依ると上海銀行は預金殘高五十五萬弗借入金二十二萬弗に對し貸付金八十七萬弗中ら目下回收不可能で松本頭取が私財を投げ出しても救濟の方法を講ずる考へであると言明した、又大東銀行は單に休業した東京の共榮銀行の重役に依つて經營されてゐるもので公稱資本金五百萬弗拂込百二十五萬弗と稱するも有効拂込みにて百萬弗以上は共榮銀行に預金の形式となつて居り非常な遣り繰り算段で營業を續けて來たものである、上海支店の預金は七十二萬弗借入金十八萬弗損失金五十四萬弗に對し貸付五十三萬弗資金十八萬弗なので救濟方法がないと云ふ譯でもないが中日合辦で其の内容は頗る紊亂し不良貸付も相當あると見られてゐるだけ到底救濟の見込みない模樣である、而して北京本店天津支店も十三日休業した、或る方面の觀測によれば和率問題を惹起する虞れもある、と

# 仁川起點の
# 鮮臺航路
## 各汽船會社で
## 今に奪ひ合ひ

朝鮮臺灣間直通航路は從來晉要丸の神州丸が仁川基隆間を往復してゐるに過ぎず各船會社とも目をつけ冷淡の觀があつたが、最近に至り大連汽船、大阪商船、近海郵船、朝郵、川崎汽船等はそれぞれ直通航路開始を各船會社が全部

# 對內地貿易增進
## 三月中の總移出入額は
## ◇五千八百餘萬圓◇

三月中朝鮮對內地貿易總額は移出三千二百四十一萬七千餘圓、移入二千五百六十一萬一千餘圓合計五千八百二萬九千餘圓にして前年同月に比し移出は四十九萬一千餘圓移入四百六十九萬四千餘圓合計六百十八萬六千餘圓を増した、而して一月以降累計額は移出九千五百三十三萬七千餘圓、移入五千九百五十九萬三千餘圓合計一億五千四百九十三萬一千餘圓にして移出超過三千五百七十四萬三千餘圓を計上し、之を前年同期と對比すれば移出四百二十七萬五千餘圓の減、移入三百九十六萬五千餘圓の増出入合計三十一萬餘圓の減少を示し、超額に於ても八百二十四萬餘圓の減額である、頭て本月中重要品の移出入額を前年同期と比較すると移出にありては「パルプ」牛、柞蠶絲、木材等の出荷稍減少を告げたが、米の増加百四十一萬九千餘圓を初めとし、大豆生糸、海苔、繭の諸品にも相當の増加を呈した、次に移入にありては綿絲布類の減少百十二萬四千餘圓に上り、木材、小麥粉、砂糖等亦少しく不振であつた併し内地酒關税撤外米の移關税免除より内地酒類外米の移入八十七萬餘圓の増加を呈し、又四月より酒税の増徴を見越しやにて清酒及麥酒の二品合計八十六萬六千餘圓（一割九分強）の著増を告げ、機械類、軌條類、鐵材、肥料等の事業用品も頗る好況であり雜貨類織物等に於ても少からし入増を示せた

## 合併紛糾を
# 府は調停せよ
### 某銀行家の觀測

京仁兩取合併問題は遂に合併促進の約款行停止假處分から之れが反對となり益々紛糾を豫想せしめるに至つたが地場の某銀行家は語る兩市場の實際狀態及市場の性質等から見て移轉を前提としない合併は寔還を得ざめと思はれる處へ合併派反對派の株數が殆んど伯仲し而も仁川は全市を擧げての猛反對してゐる、一歩を讓つて合併に理はありとしてもあれ丈けの反對を押し切つて合併した結果は必ずや紛議の絶えぬか、殊に總督府では移轉を絶對に許さぬと屢々言明してゐるから合併しても會社は依然仁川と京城に分れたまゝ株主の反目を續けねばなるまい、合併理由も反對理由も私には首肯出來ぬ點が多い兎に角本府邊りでは此の際調停に出るべきではあるまいか

とも採算がとれるのと、仁川を基點とすれば京仁を中心として將來北鮮をも開拓し得るのみならず、南鮮の物産は釜山港より積出し得るといふにある、なほ朝鮮總督府では本年度豫算に補助額を計上したが、臺灣總督府で豫算に補助を計上してゐなかつたので朝鮮の豫算は削除されたが、臺灣總督府でも來年度豫算に計上することになつてゐる

# 僕の最初の俸給
## と當時の抱負
### 朝鮮生命常務
### 梁在昶氏

◇…二十歲の時京城府[illegible]を出まして從業りのスタートを切らんとするに當たり大ぎの如く前途のコースを豫定しましてこれを決行せねばならんと我と我が心に誓ひました。……◇…『三十歲までは官[illegible]』……◇…即ち就職しが官[illegible]に違はざるにちかから越しとして[illegible]

「四十までは實業[illegible]」
「五十までは[illegible]」

工部主事月給[illegible]、其後京城道廳及京城府廳を經て大正八年實業界に投じ朝鮮生命に入社したのです
◇…人間は運を[illegible]して世話好きだとおつしやる。正にその通りで世話やきが私の[illegible]であります。この世話やきが來るべき[illegible]のコース、[illegible]にならんとする自からなる[illegible]でもありませうか

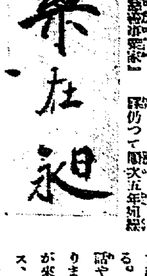


# 滿洲米の輸入事情
## 【2】
## 昨年の收穫は 百八十七萬餘石
### ◇可耕面積五十八萬町步◇

滿洲米の正確な生産額は不明であるが、滿鐵の調査によると大正十四年の推定收穫高約二百萬一千六百石、大正十五年は旱魃の被害で百八十七萬七千八百石（作付反別十一萬七千三百町步）の收穫で、今や東洋の穀倉といはれる滿洲產穀物のうち重要な位を占めるに至つたのである

東三省主要穀物收穫量

| 品名 | 作付反別（單位千町步） | 收穫高（單位千石） |
|---|---|---|
| 高粱 | [illegible] | [illegible] |
| 粟 | [illegible] | [illegible] |
| 玉蜀黍 | [illegible] | [illegible] |
| 大豆 | [illegible] | [illegible] |
| 小豆 | [illegible] | [illegible] |
| 其他豆類 | [illegible] | [illegible] |
| 大麥 | [illegible] | [illegible] |
| 小麥 | [illegible] | [illegible] |
| 稗 | [illegible] | [illegible] |
| 黍 | [illegible] | [illegible] |
| 水稻 | [illegible] | [illegible] |
| 陸稻 | [illegible] | [illegible] |

大正十五年米穀收穫推定高

| 地方別 | 作付反別（町） | 收量（石） |
|---|---|---|
| 京奉線地方 | [illegible] | [illegible] |
| 奉天以南 | [illegible] | [illegible] |
| 奉天以北 | [illegible] | [illegible] |
| 四洮線地方 | [illegible] | [illegible] |
| 東支南部線 | [illegible] | [illegible] |
| 間島地方 | [illegible] | [illegible] |
| 東支東部線 | [illegible] | [illegible] |
| 東支西部線 | [illegible] | [illegible] |
| 黑龍江地方 | [illegible] | [illegible] |
| 合計 | [illegible] | [illegible] |

將來の可耕面積は中には二百萬町步說もあるが、灌漑水道および治水施設等から見て五十八萬七千町步とするのが最も正確な推定とせられ全面積に對する三、一四%に當つてゐる、その內譯は（單位千町步）
▲遼河平原一八〇 ▲松花江流域一三五 ▲鴨綠江流域九六 ▲遼河流域二九 ▲太子河附近三六 ▲其他一五 計五八七
但し既往の統計の不完全なため正確な狀況は[illegible]

滿洲では普通米の輸出は禁止されてゐるが、奉天を中心とするものは安東を中心とするものが最も大なるのであらう、後者は鮮内方面では特殊事情を有し、內地方面では滿洲米といふよりも安東米として取引されてゐる滿鐵により輸送せられた噸數は大正十一年は八千六百十一噸で、石數に換算して約六十萬石の荷動を示してゐる、奉天城における集散高、稅捐局の檢査を受けたものは大正十三年中に約五十六萬三千八石精米が一萬二千八十七石に過ぎぬ、然し當業者は右の數字は實際數量の三分の一以下であらうと觀てゐる。

## □□□□
# 預り金激增
### 京畿金組狀況

庶民金融機關としての金融組合の發達は著しいものがあり、預り金の如きは不況に何等關係なく年々激増してゐて、京畿道金組および聯合會の如きは左の好成績を示してゐる

預り金狀況（單位千圓）

三月末狀況（自大正十五年三月 至昭和二年三月）

| | 組合 | 聯合會 |
|---|---|---|
| 三月 | [illegible] | [illegible] |
| 四月 | [illegible] | [illegible] |
| 五月 | [illegible] | [illegible] |
| 六月 | [illegible] | [illegible] |
| 七月 | [illegible] | [illegible] |
| 八月 | [illegible] | [illegible] |
| 九月 | [illegible] | [illegible] |
| 十月 | [illegible] | [illegible] |
| 十一月 | [illegible] | [illegible] |
| 十二月 | [illegible] | [illegible] |
| 一月 | [illegible] | [illegible] |
| 二月 | [illegible] | [illegible] |
| 三月 | [illegible] | [illegible] |

三月末狀況（單位千圓）

| | 組合 | 聯合會 |
|---|---|---|
| 大正十二年 | [illegible] | [illegible] |
| 十三年 | [illegible] | [illegible] |
| 十四年 | [illegible] | [illegible] |
| 十五年 | [illegible] | [illegible] |
| 昭和二年 | [illegible] | [illegible] |

# 金組聯合總會

京畿道金融組合聯合會總會は五月五日より京城で開催、同日午前は總會及勳績役員表彰式、午後は所屬組合職員の競技大會六日は聯合會主催の事務打合せ、七日は道主催の打合せあるはず

# 動力料金減額
### 精米業者より交渉せん

京城精米業者は夏季閑散期に於ける最低動力料金使用不可能につき五月中旬より九月下旬迄動力使用料金減額方につき協議を開き京城電氣會社に交渉する事になつた

# 不二興業總會

不二興業會社では來る廿日第十二期定時總會を開くはず今期は年分に内定したが當期利益金處分案は

| | |
|---|---|
| 當期總益金 | [illegible] |
| 同損失金 | [illegible] |
| 同純益金 | [illegible] |
| 前期繰越金 | [illegible] |
| 計 | [illegible] |
| 利益金處分 | |
| 積立金 | [illegible] |
| 役員賞與金 | [illegible] |
| 株主配當金 | [illegible] |
| 退職慰勞金 | [illegible] |
| 後期繰越金 | [illegible] |

# 製粉目先强し

製粉は、先需要期である關係で人氣的でも相場が下落のに支那戰局、益々混亂し上海製粉工場は今や原料入手難に伴つて工場閉鎖の悲運に接して居る、目先としては一時的にもせよ圓騰的な要素がある、一要、[illegible]する事實である事を思には[illegible]相場が假合仲悩むとも一般の高値を見なければ[illegible]

◇株式◇
# 上放れ

前場 取引長期は鐘紡特に高張り新二回三十錢方の上放れに始まり短期諸株亦一圓三十錢乃至一圓七十錢方の高音りに當期市場も京取の釘付けを除く外は好材料の諸株を[illegible]て寄附き反動氣構への漸次濃厚なるものがあつたが引際揉み合ひ鐘新大新十八圓九十錢の高値を持ひ結局大新十九圓二十錢方の新舊出を示し、大引▲京取出來値十錢安▲鐘舊一圓二十錢高▲大新一圓十錢高▲東新一圓二十錢高

# 至一圓二十錢方上放れ
鐘新大新 新共一圓乃

後場 吹値は買落ちとなり取引地長期は短期も鐘及び東新各一圓一二十錢安をはじめ諸株概して鈍重の成行に大新十八圓八東新二十九圓六と反落しアト溜內相に堪へ手持ちの諸株は出來値十錢安▲鐘舊四十錢安▲東新八十錢安

# 反落

# 漸次轉化せん

人心の安定に伴ひ財界の推移に對する冷靜な思慮がめざめんとする折柄、臺灣銀行の救濟策がかなり積極的な方法を以て講ぜられることなども內地市場には相當の好感を與へやすく別項新田の硬化作用も與つて漸次好轉化するものと認められるに至つた

# 新田の買進み

勳に京取大原筋と京取株に對し積極的買進の態度に出でた、田は頭株に對し安値に一巡利喰ひを試みると同時に漸次買方針に乘

つきよわきほ

株式 銀行救濟策成る、暴騰の一變は以上とはペラ棒な話だ、以上とはなんだい
△上放れて強氣小組み味は愛嬌して止めるところ相場は堅腰な上げ足をたどつてゐる
△市場人が冷靜な判斷にめざめて相場が穩健化するところ出來高がへつてくる、困つたもの
△出來もよし、那邊の機を見ながら[illegible]取の總目でも見物しやうと

期米 霧雨がシト〳〵とけむつて[illegible]い日となつたそれがあらぬか相場の方も今日は何となく暇が無い
△市中の在米はのび程あるし財界は認しそれに大きな上離を買うてる相場だたとへ先では高い米にしてもそうトン〳〵拍手にはならないのは當然である
△例の合併問題はとうとう訴訟で爭ふことになつた一部の[illegible]の合併をこゝまでして成立せしめねばならぬとは困つたものだ

いふ不心得なものがある

◇期米◇
# 保合

京城 期米一息の振合に買方見送しで勞々相場保合九十錢三圓五十錢四勞三圓一勞自米三錢九厘在米相場上三圓五十錢極寄見鍋開相場の應勞[illegible]

後場 寄附先限前田五十九錢と勞ばむで[illegible]

# 漸やく賣物薄

吹値得ち指値或は成行を以て相場に臨んでゐた賣物は純相場觀より一先づ中前位の戻りを豫想せられたものゝ如き別項新田の買進み場面となるに至つて漸く[illegible]に對しても賣ましくその影を潜めて諸株を通じて七百六十枚の出來高を示し昨後場と合計一千百二十枚程度に終つたがこの邊一般の一巡り氣迷ひ勞々相場は暫く保合圏内に入るのではないか

# 採算筋の態度

現在の實方中正期の新取りを目的として貿つてゐる向の多い事は云ふ迄もないがその[illegible]する所は[illegible]

◇正米◇
# 釘付け

前場 先限三十四圓九十錢手堅く寄附き三圓九十二錢と締つてゐる先物が高値を[illegible]三十四圓九十錢より[illegible]も高値に[illegible]仁川 九十錢[illegible]

# 叺の鮮米不評

目下北海道の米況觀察中なる[illegible]の通信に依ると本年は鮮米移入はもはや意外に多く數量に達して來た[illegible]後は[illegible]に使用される米としては持ち論[illegible]

◇商況◇
# 綿糸布（內地）

支那時局は[illegible]、一般人氣不振相場弱保合

▲釜山 閑散相場[illegible]
▲京城 引續き小口需要あるのみにて市況閑散相場保合

# 大豆（京城）強保合

# 豆粕（京城）變りなし

氣配京城二圓〇二錢
▲內地 皮肉氣丈、大連商地は採算以下の現況なるが元來下落に叩かれたる內地市場は各市場共冷靜にして産地安堅か[illegible]珠に三井の賣物が五月積四圓卅六錢を唱へて頑張り賣物薄に皮肉なる小堅き商況

# 數（輸入麩は反騰）一寸弛化した市況も銀高拂拾關係にて再び寄氣採領し[illegible]安物は續々消化さ[illegible]ため賣物又復高値に[illegible]

# 硫安（京城）賣行良好

# 砂糖（京城）精糖（ゼ）

# 麥粉（京城）氣配保合

# 小麥（京城）變りなし

# 滿洲粟（七）保合

# 京城穀物和合價値

# 釜山鮮魚

# 海外經濟電報

株式（十四日）

| 京取短期 | | | |
|---|---|---|---|
| [illegible] | [illegible] | [illegible] | [illegible] |

京取長期標準

| | | | |
|---|---|---|---|
| [illegible] | [illegible] | [illegible] | [illegible] |

京城米標準價

| | |
|---|---|
| 仁川正米 | [illegible] |
| 白米現値 | [illegible] |
| 新米 | 三三圓一〇 |
| | 三六圓〇〇 |
| | 三五圓六〇 |

東京期株

| | | |
|---|---|---|
| [illegible] | [illegible] | [illegible] |

大株長期

| | | |
|---|---|---|
| [illegible] | [illegible] | [illegible] |

大株短期

| | | |
|---|---|---|
| [illegible] | [illegible] | [illegible] |

安東株式

| | | |
|---|---|---|
| [illegible] | [illegible] | [illegible] |

◇期米（十四日）

▲仁川

| | | |
|---|---|---|
| [illegible] | [illegible] | [illegible] |

各店催合せ

| | |
|---|---|
| [illegible] | [illegible] |

前日比較

| | |
|---|---|
| [illegible] | [illegible] |

大阪綿糸　一内地ペ（十四日）　兵庫　下關　名古屋　大阪　群山　大邱　木浦　平錦　浪速生綿

| | | |
|---|---|---|
| [illegible] | [illegible] | [illegible] |

▼中風ちう気と脳
▼血壓の百五十ミリ以上の危險
▼左記の氣分ある人は特に注意せよ
▼一家の祖先たる四五十歳以上の主人
▼豫防と治療は海歸來が一番良い

中風 中氣 古き梅毒 脳溢血 動脈硬化

歩行疲勞、どうき、息ぎれ、手足が冷え頭部に充血し時には手足に水腫が來たり、しびれたりする眼の水晶體が硬化して老眼となる又一般の血管は脳動脈の硬化である、これは耳鳴がし肩がこり便通少なくのぼせ易くそして首筋が頭につり重い、と頭痛に惱まされ眠いまひが時々し、かやうな前兆が續いても治療もせずにすてをくと卒倒と脳溢血を起して頓死することが多い又或は中風症となつて半身ふづゐ[illegible]

▼到る處の薬店にあり
東京市本郷區菊坂町五十二番地
日本總發賣元 河合洋行
振替東京四六一八二番
電話小石川五一一二番
京城府南大門通五丁目四番地
河合洋行京城支店
電話長二五六七番
振替京城四六七番
代理店 京城府南大門通二丁目三〇番地
竹內洋行藥品部
電話本局二九一〇番
振替京城一九一〇番
釜山府西町四丁目五六番地
河合洋行南鮮支店
主任 手島文士

會葬御禮 守屋德夫